（第二種郵便物認可）　昭和十二年九月二日

臺灣日日新報　夕刊　九月一日　夕刊定價一部二錢

編輯兼發行人 佐々木 [illegible]　臺北市榮町四丁目參拾貳番地 臺灣日日新報社　基隆支局　臺中支局　臺南支局　花蓮港支局　大阪支局　東京支局

肉彈戰一時間 敵を〇〇鎭に驅逐

【〇〇〇にて三十一日發本社特電】本日は日本晴れ、戰意高き我將士の士氣益々旺盛である、上陸以來我方の前進を阻止してゐた〇〇鎭の敵を殲滅すべく命令を受けた我が陳森部隊は着々戰鬪準備を進め戰氣激々ひたすら總攻命令を待つた、午前九時我が〇〇航空部隊〇〇機大擧して〇〇鎭の上空に雄姿を現した、[illegible]眞紅の日の丸が朝の陽光にキラキラと輝やき我が軍の武運を祝福してゐる如くに見える、蕰藻江を隔てて我が砲兵部隊は全砲を〇〇に向けて待機の姿勢を續けてゐる、午前九時三十分壯烈な爆擊と砲擊が開始された、轟然たる爆音と銃聲は万雷一時に落つるが如く黄浦江も一時に波立つかの如く思はれた、約二十分に亘る爆擊砲擊の中を陳森部隊に攻擊命令が發せられた、之より先數分前には快速〇〇艇が數十節の超スピードで江上を眞黒いクリークに近づくかと見る間に眞黒い煙幕が一瞬にして敵の根據を包んでしまつた、準備は完了した、陳森部隊長の命令一下〇〇艇〇〇隻に待機中の決死隊は〇〇機にドッと雪崩れを作つて突入した、之と同時に陳森部隊[illegible]部隊は敵の側面をつくべく決死の突擊を敢行した、敵は手榴彈、機銃、小銃を以て頑強な抵抗を試みたが勇猛な陳森部隊長の下に[illegible]なく戰友の屍を乘り越え突擊又突擊約一時間餘に亘る壯烈な肉彈戰の後遂に敵を〇〇鎭に驅逐した、時に午後十一時、息ふ間もなく斷乎たる追擊命令が下る、[illegible]を亂して逃げる敵を追つて目下猛烈なる追擊が開始されてゐる、〇〇鎭は我が爆擊と敗殘兵の砲火により諸所に火災起り[illegible]と天に沖してゐる

張家口、懷來間の鐵道開通

【懷來一日同盟特派員發】平綏線懷來、張家口間は三十一日早朝張家口を出發した第一列車が途中破損箇所を修理しつつ今曉懷來に到着した、これにて北平、張家口間の交通は八達嶺の[illegible]道を除きわが軍に確保されるに至つた

部隊長を陣頭に壯烈な肉彈戰 入城と同時に更に殘敵掃蕩

激戰！羅店鎭占領戰

【上海三十一日發本社特電】激戰に次ぐ激戰敵地上陸以來犠牲を物ともせず〇〇部隊は羅店鎭の[illegible]を狙いたが二十八日以後羅店鎭の敵戰占領の詳報左の如し

一、果敢な攻擊前進を續けてゐる〇〇部隊の最前線を承る和智部隊長は軍刀の鞘を拂ひ自ら陣頭に立ち敵陣地に斬り込み奮戰[illegible]肉彈相搏つ壯烈な突擊を演じ遂に廿八日午後四時過ぎさしも頑強な敵も一たまりもなく潰走したので和智部隊長は殘敵を掃蕩し日章旗を翻して堂々羅店鎭に入城したのだ〇〇部隊の進出を容易ならしめ更に〇〇と共に攻勢をゆるめずに前進午後九時に至るも殷々たる砲聲は暗夜に谺し悽愴の氣いはん方なし向この戰鬪で同部隊は相當の死傷者を出したが士氣頗る旺で潰走する敵を追擊中

一、〇〇部隊の總攻擊を援助すべく我が海軍機〇〇機は〇〇機の協力の下に二十八日午前九時から午前中敵企軍に爆擊を行ひ多大の損害を與へた我が損害僅少敵の死傷多数に上ると見らる

國府は四苦八苦 自由公債では駄目 結局は强制公債へ

【上海三十一日發同盟】目下國民政府唯一の戰費調達法として成行きを注目されてゐる五億元の自由公債は愈々一日より賣出す事となつてをり、これが募集については宋子文を會長とする勸募委員會を中心に先般來全國的に活動を起してゐるが、國民の愛國心に訴へ[illegible]公債は所詮この情勢から推して所期の成績を擧げる事は難しと見られるに至り、自由公債の名に背いて斷然强制公債化せんとしてゐる、その手初めとして全國の定期預金者に預金額の一割に相當する額を割當てんとしてゐるのみならず更に上海市總商會では昨月加盟各會社は資本金額の五パーセント及び積立金額の十パーセントを、又各商店の月給五十弗以上の者は月給の十パーセントを以て强制的に勸募せしむべき事を決議した、右は財政部の强要に基くものであると見られてゐるが長期抵抗を唱へてゐる國民政府が事變勃發以來二ケ月を經ずして强制公債に頼らざるを得なくなつた事は國民政府財政の脆弱性を暴露するものとして頗る注目される、尙同公債は最初無利息と發表されたが其の後年利二分と改訂され最近又四分と改訂されたものでここにも國民政府の公債消化力に對する無方針を如實に示してゐる

上海で中央軍は崩壞の危機に瀕す 國際干渉說と倫敦外交界の觀測

【ロンドン三十一日發本社特電】蔣介石は三十日南京でロイテル通信社記者と會見、日支事變に關する國際干渉の必要を力說したがロンドン外交界では左の如く觀測を下してゐる

一、蔣介石は合法的政府の安全に焦慮したが右は英國が對支貸款に最も關心を持つてゐる事情に鑑み英政府が國際干渉のイニシアティヴをとる樣英政府並びに英國民に呼びかけたものと言へよう

一、さらに英國大使ヒューゲッセン大使狙擊事件に激昂し一方中央軍が上海に於て崩壞の危機に瀕してゐるに鑑み斯く訴へたものである

劉、顧の兩名が上海戰線に起つ 蔣は大決戰の覺悟

【上海三十一日發同盟】[illegible]によれば[illegible]は十二個師十數万と稱せられてを[illegible]左翼軍及び右翼軍の二方面軍に分れ最高總指揮として劉峙、顧祝同が任命された模樣で、兩名は直ちに戰線に赴いたと傳へられる、而して右兩名は何應欽と並び蔣介石の三羽烏と稱せられてをり、今や蔣が股肱と恃む三名の内二名迄も上海戰線に送つた事は蔣がこの方面において乘るか反るかの大決戰をするものと見らる

全軍總指揮に白崇禧 國防會議で決定

【上海三十一日發同盟】國防會議は昨日防衛[illegible]の[illegible]に就き協議の結果左の如く決定した

全軍總指揮　白崇禧
[illegible]總司令　張發奎
上海區總司令　張治中

蔣介石夫人宋美齢も正規に國防會議に出席してゐると言はれる

敵機を擊墜

【上海三十一日發同盟】第〇艦隊報道班三十一日午後八時四十五分發表＝本日早朝敵のカーチスホーク機は〇〇沖の我が艦隊附近に現はれたが折柄警戒飛行中の我が艦上〇〇機の為め追跡され空中戰鬪の後敵機は見事に擊墜され火焰を吹きつつ揚子江上に墜落した我方に損害なし

廿九軍の運命旦夕に迫る 馬廠に最後陣地

【天津三十一日發同盟】赤[illegible]部隊及び〇〇部隊の息もつかせぬ追擊により第二十九軍の第三十七、三十八兩師の殘兵主力及び中央軍は愈々馬廠を中心として唐官屯附近に至る地域を其の主要陣地として堅固な陣地を構築し要所に大砲、機銃等を据ゑ其の最後の抵抗[illegible]に及んでゐる、これに對し[illegible]田部隊は早くも〇〇に進擊第二十九軍最後の運命は愈々旦夕に迫つた

敵陣營亂る

【天津一日發同盟】〇〇〇附近に布陣したわが〇〇部隊は三十日深更より三十一日にかけ數時間に亘り唐官屯附近の敵に對して砲擊を行ひ多大の成果を收めた、右に依り敵の陣營全く亂れて浮足立つてゐる

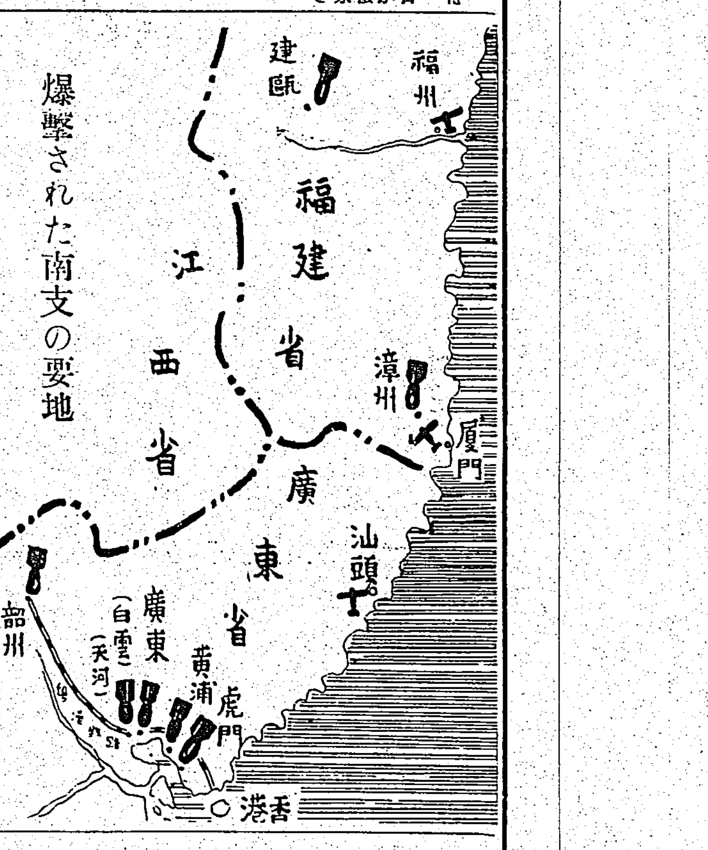

の地華僑へ引越しの用意をしてゐたさうだ、又同じく福州の福建民報や[illegible]月紙の南方日報なども、[illegible]社の半分を既に建甌に移し紙幅を減じて發行して居り、スワと言へば直ぐ同地へ移れる樣にしてゐた所を、三十一日わが海軍航空隊に依つて此の建甌が先に空襲され、省政府や福州市民などに取つても非常な衝動が與へられたことだらう

熱帶產業、科學の權威地たらしめ度い 坂本前外事課長、離臺の感想

督府初代外事課長坂本龍起氏は既報の通り三十一日附で勅任に榮進ベルギー大使館參事官に任ぜられ後任は外務省調査部第四課長加藤三郎氏に決定した、坂本氏の轉任は前から噂があり一時は澳洲總領事に内定してゐたが前香港總領事の坂根氏が復活した為め總領事の定員が無くなり參事官に廻つたものである、同氏は加藤氏が十五日に着任するので事務引繼を當地で濟ませ十八日の瑞穗丸で離台の豫定である、同氏は在台二年の感想を語る

在職僅か二年、至らぬ点が多々あつたにも拘らず大過なく過せたるは諸君の御後援の賜に外ならぬ、別に大した感想はないが強ひて求められると世界各地を廻つた目で見る時臺灣は安居樂業の地だ、これ全く一視同仁の御稜威の賜である、ここにおいて感謝感激の念が湧かないとすれば人間としての向上發展は無く徒に利益にのみ動くと云ふ事になり皇民たるの資格を缺くに至るのではないかと考へられる、感激の湧くところ區々たる自己の利益とか犠牲とかを顧みず全體の為に私を滅し自己人格の完成を來すのだ、今や時局重大、東亞の平和及發展の為この精神を東亞の全民族に擴充すべきの秋だと思ふ、此点特に島民同胞諸君に望むと同時に又自覺して欲しいと思ふ、南方との平和的經濟及文化關係の増進上臺灣が好個の地位にあるが今日迄[illegible]のみ大であつた結果却つて關係諸外國との誤解を招いてゐるのではないか、この点[illegible]である、云ふより先づ實行だ、これが為には一日も速かに科學[illegible]、工業[illegible]、海運[illegible]、觀光[illegible]の實行を提唱したい、殊に臺灣は我國唯一の熱帶地方だから臺灣をして世界の熱帶産業及科學の權威地たらしめると云ふ風氣を持つて貰ひ度い、これが南方との友好的な關係を保持する所以であるまいか、斯く考へる時どうしても官廳側としては外事機構の擴充、民間側では熱帶經濟及文化に關する一大調査機關が必要ではなからうか、時局の關係で自ら輕重緩急の別はあらうが時局の推移に即應して特に南支方面に善處しうるの準備はこの際必要ではないかと考へられる、東亞政局の今後は尙多事だ、[illegible]東亞の平和維持の見地から是非とも一層この事を考へては如何だらうか

防備と產業と觀光と云つたものは相並んで進み得るものと思ふ、後任の加藤君は僕の同期生で心を割つた友人だ、大方の御期待に副ひうると思ふ、私に寄せられた以上の御好誼を願ひ度い

支那平謝り フ號爆擊に關して

【ワシントン三十一日發同盟】駐米支那大使王正廷は三十一日ハル國務長官を訪問し支那軍用機の米汽船フーバー號爆擊事件に對し深甚なる陳謝の意を表明した、席上王大使は爆擊の結果に依る物質上精神上の損害は國民政府において十分賠償に應ずる用意ある旨を述べ了解を求めた、一方國民政府は駐支米大使ネルソン・ジョンソン氏に對しても同樣陳謝の意を表した

無任所大臣とせぬに決定 企畫廳總裁の資格

【東京一日發同盟】企畫廳總裁は三十一日の閣議の結果臨時議會後において愈々實現を見ることとなつたが、專任總裁の資格については之を無任所大臣として閣議に列席せしめるべきであることを主張する方面と單に專任總裁たるに留むべしとなす向の間に意見對立があり、三十一日近衞首相は關係閣僚の間で協議の結果無任所大臣說主張者も一應自說を撤回したので政府としては無任所大臣問題を考慮せぬ建前をもつて進むことに決した

米實收高

【殖產局米穀課發表】昭和十二年第一期作米實收高は四、四一一、六〇〇石にして種類別内譯を示せば左の如し

蓬萊	二、七八五、三五六石
在來粳	一、四二二、一三七
在來糯	六一、八九九
長糯	二四、九四五
水稻計	四、二九三、三三七
陸稻粳	一一七、三〇二
同糯	九六一
陸稻計	一一八、二六三
合計	四、四一一、六〇〇

而してこれを前年同期に比すれば三二六、九一一石（六%八九九）の減少を示し最近五ケ年平均に比すれば六四、〇一五石（一%四七二）の増加となり甲當り收穫は一四石四九五で前年同期に比すれば〇石七四八（四%九〇七）の減少なり

その日その日

上海の一戰に、蔣介石も自分の運命を賭けて來た、彼としては民國大總統か"下野"かの破れ目

○

吳淞砲台の一帶も皇軍の手に歸した、上海市の治安も、日に日に我軍に依て取戻されてゆく

○

"國際干渉"を蔣介石が欲しがつてゐる、東京からも率直大膽に干渉申上げたらドウだ

○

ソ支條約に密約說がある、何れは赤と白との化し合ひだ、何處まで密約が實行されるか拜見いたすと致さう

○

新聞は[illegible]だ、社會事象の外に其の國民性までも映す、支那の新聞が支那式なのは當り前

○

廣東の全市民、悉く戰慄——無理も無いこと、だが一體これは、誰が招いた事なのだ

○

まだ戰慄の度が足り無い、抗日意識を棄てる迄は、せいぜい"戰慄"して貰はうではないか

人事

▲松永榮氏（福州國報館長）市内福住町四六へト居
▲佐々木英一氏（遞信部電氣課長）日月潭第二發電所工事檢査の為一日夜行にて水裡坑へ
▲後藤勝二氏（臺電理事）一日水裡坑へ
▲林將治氏（臺電理事）一日水裡坑へ
▲大月方金太郎氏（明糖重役）三十一日夜行にて歸社
▲永井清次氏（日糖重役）三十一日來北（吾妻）
▲勝田田善作氏（海南島在住者）三十一日來北（吾妻）
▲小山忠明氏（日糖月眉製糖所長）三十一日内地より歸臺即日歸社
▲須田英雄氏（臺灣製鹽製造係長）三十一日内地より歸臺、夜行にて歸社

無絃琴

沼に到岸の南支奥地にも空襲の洗禮が及んだ、長い間、さんざん排日で邦人を酷い目に遭はせたり、[illegible]の限りを盡して來た廣東[illegible]や中央系の排日陣營に目を醒させるのは、實際、空襲といふ秋が來たのである▲空襲といふのは勿論恐ろしいに違ひないが、今日來るか、今夜襲はれるかと恐怖に四六時中、寢ても心を悩まされる心持ちも恐らく[illegible]では無いだらう、殊に支那人の間には、[illegible]になつて了ふと[illegible]至る所に[illegible]が出來ないとも限らぬ、[illegible]一般民衆の[illegible]を心配してゐることだらう▲福州からの引揚者の話によると、福州の省民などでは、あの[illegible]

浮標のごとき女 (77)

尾崎士郎作　梁川剛一畫

豪雨來（一六）

「このひとのために」

と、三重子の方を見ながら伯近が言つた。

「ひと肌脱がうと思つてゐるんですよ」

「何でせうか？」

「いやー」

とうすら笑ひをうかべてから

「率直にぶちまけませう、僕は以前からこのひとが好きなんです」

對手の表情に現はれた自分の言葉の反應をたしかめながら言つた。

「それで、實は強引な芝居を一つ打たうと思つてゐるんですがね」

何か言はうとしかけた三重子の顏を伯近がぐつと睨みつけた。

「それで」

「君にも一口乘つていただきたいと思ふんですが」

と急に紋切型の口調になつて

「と、おつしやるのは？」

「なあに、大したことぢやありませんよ、僕はこのひとに自活の道がひらけるやうにしてやりたいと思つてゐるんですが、一戸君、どう思ふかね、君は？」

「僕は——」

一戸には何故伯近がこんなことを言ひだすのかわからなかつた。

彼はしばらく言葉を途切らせてから

「いや、むろん」

と半信半疑の聲で言つた。

「賛成ですね、しかし、さうはいつても」

「なかなか難しいといふんでせう、僕は眞情を吐露して話すから聞いてくれたまへ、君にはまだ僕の正體がハッキリしないだらうと思ふが、僕は法律の網を潛つて生きてゐる男です」

ぢつと見まもつてゐる一戸の眼に、[illegible]を帶びた伯近の眼が、[illegible]しさうな色を加へてきたのである。

「それで、むろん」

と、彼は白い歯を見せて笑つた。

「——妙なことをおたづねするやうだが君は」

「何です？」

「このマダムを心から愛してゐますか？」

「僕が——？」

一戸はいよいよ困つたといふ顏をしてみせた。

「もし愛してゐたらどうなるんですか？」

「いや、唯、率直に答へていただけばいいんで——その上で改めて君にお願ひしたいことがあるんです」

「弱つたな」

何時の間にか變つてきた和やかな雰圍氣の中で、一戸は、

「もちろん、愛してゐますよ」

と答へた。

「それでいいんですよ——實は君のことは僕も大抵知つてゐるつもりなんだが、それだけ當人の口からハッキリきいたらもう言ふことはありませんよ、僕は喜んで手を引きませう」

「それは」

一戸が顏を曇らせた。

「どういふ意味なんです？」

「いや、それ以上説明しない方がいいでせう、それよりも、明後日——いいですか、明後日、もう一度會つてくれませんか？」

「いいですとも」

「ぢやあ、今のうちに約束しとかう」

醉つてはゐるが、確かな調子だつた。

「よく覺えてゐて下さい——午後五時、東京驛の上の鉄道ホテルのパアラーで會ひませう、僕の方がきつと先きに行つて待つてゐますから」

「いいですか——しかし、何でせう、前のおはなしは？」

「それは」

と云ひかけた伯近はゆつくりと腰をあげた。

「そのときゆつくり話しませう——ぢやあ、僕はこれで」

窓のうすいカーテンには[illegible]の色がしみついてゐる。

軍事密約成立か

ソ聯が支那に義勇軍を派遣 鐵道利權と交換に 佛國ル・ジュール紙の報道

【パリ三十一日發同盟】ソ支不可侵條約に附帶して軍事密約說が傳へられてゐるがル・ジュール紙は三十一日の紙上に密約の内容として左の通り指摘してゐる

一、ソ聯政府は國民政府に對して本年十一月末までに次の武器を引渡す

飛行機三百六十二臺（内爆擊機百五十臺[illegible]）戰車二百臺（[illegible]）オートバイ二千五百臺、重砲牽引用トラクター一千五百[illegible]

一、ソ聯政府はゲー・ペー・ウー共他の義勇軍及び各部門に於ける技術員を派遣供給す

一、國民政府は右軍需品價格の五割に相當する金をソ聯國立銀行に供給する

一、ソ聯政府は北支に於いて支那シベリア連絡鐵道の建設其他の利權を付與される

不可侵條約に附帶

數億圓の綜合巨資を投じた化學工場の製品です

この一匙で不味解消！

種類
紙袋詰 一〇瓦入
小罐 一五瓦入
粉小罐 五〇瓦入
小罐 一〇〇瓦入
中罐 二〇〇瓦入
大罐 四〇〇瓦入
[illegible]罐 一、一二五瓦入

台灣發賣元 旭味販賣組合
株式會社 辰馬商會
株式會社 近藤商會

資本金二千萬圓
日本窒素肥料株式會社 食料品部 大阪市北區宗是町

—台北・台南—

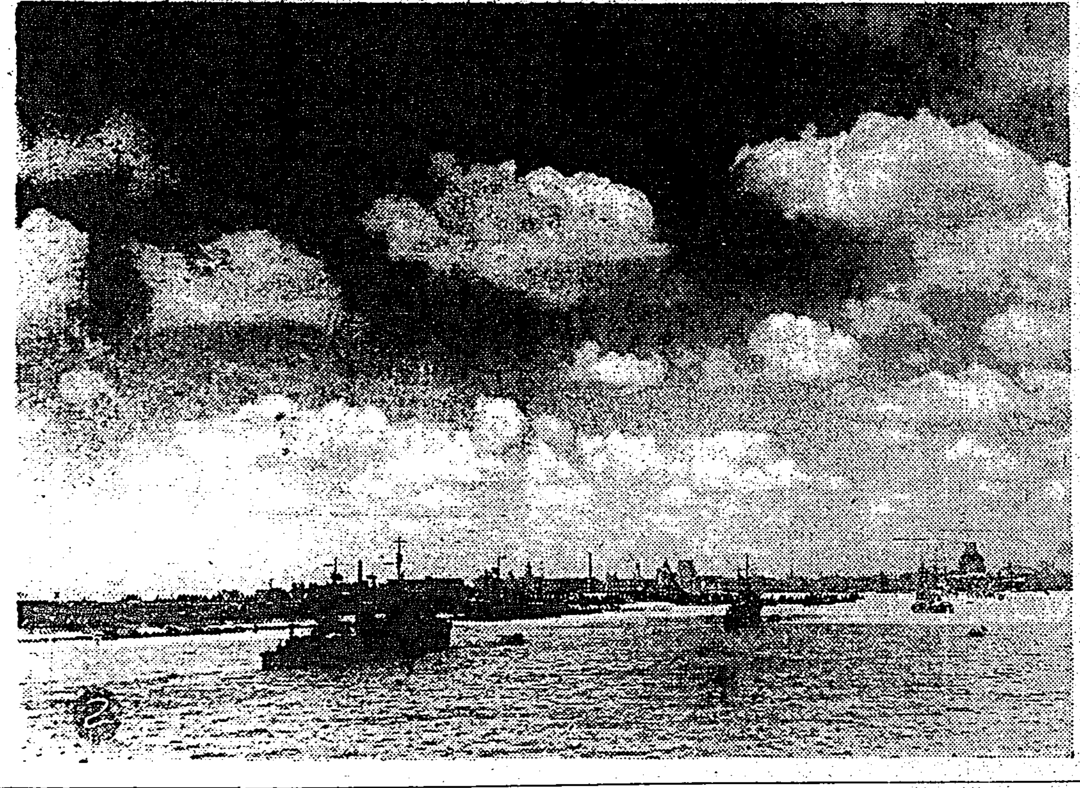

上海を壓す我海軍の威容（1）黄浦江上の我艦艇（2）上海を警備する警備艦―本社特派員撮影（總督府許可濟）

南支は我空襲で戰々兢々

廣東の人口は半減

避難防止令も反古同様

省政府要人迄安全地帶へ

【香港本社特派員發】皇軍飛行隊が連日南京、上海、杭州、漢口等の重要都市に空爆を敢行してゐるのに脅へ南支の重鎭である廣東も當然空襲を免かれないものと見て大混亂を來してゐるが政府要人達は既に安全地帶に逃走して其所在を極秘に附してゐる様な狀態で空爆の目標となる飛行場、中山記念堂、軍司令部、市政府等の附近民家はガラ空となり警察當局からは市民に對し避難、防備に關し「市民は本國政府管轄以外の地方へ避難して我が國家の光榮を辱しめてはならぬ自己の生命財產を外人に託す如きは實際上奸漢の行為である」等の布告を發した位で香港又は郷村に避難する市民の數は莫大なもので人口百四十萬を擁した大都市も現在では半減したので政府當局は今更の如く大狼狽してゐるさうである、最近香港に避難して來た一支那人の語るところによると數日前避難民を滿載した河船が郷村に行く途中で二發の爆彈を受け死者二千名を出したさうである

一、敵機の爆撃地點及命中の有無一、敵の爆撃の狀況一、我高射砲の配置は絕對に新聞發表を禁止する旨命令を發した

防空費を徴收

【香港一日發】福建省內各縣の壯丁保安隊は防空勤務に服して居るが其の經費は壯丁救濟籌弁法として一般住民より新たに徴收することとなつた

閩江を封鎖

【香港一日發】福州では日本艦船の侵入を防ぐ為め汽船磯船に石材を滿載し閩江長門砲台下に沈沒せしめ同河を封鎖して居る

香港も暴動嚴戒

支那人が雪崩れ込み

婦女子は一部引揚ぐ

【香港本社特派員發】香港は一步誤れば暴動でも起る情勢にあるので英國政廳では日本人の多く住む灣仔方面や各旅館の前などに巡警を増派して嚴重なる警戒をなすと共に入國支那人の取締につとめ万一の策をとつてゐるが、今に支那大衆が外人全部を皆殺しにして香港を取り戻すだらうなどの馬鹿氣たデマ流が飛び人心恟々たるものがある、加ふるに事變後商取引がなく一般邦人は益々生活に困つて行く狀態にあるので邦人間では今後の對策につきより〳〵協議中であるが取敢ず自發的に婦女子を引揚げさすべきであるとなし、八月二十六、二十七の兩日に亘り約二百名內地へ引揚げた

安溪へ軍隊を増派

【香港一日發】福建省安溪縣方面の治安紊亂に對し省政府は軍隊を増派して鎭壓に努めて居るが不穩の氣みなぎり情勢は益々險惡と傳へらる

邦人の財產を沒收

【香港一日發】福州在留の邦人に對し省政府は表面保護に努めある如く宣傳して居るが各種の勝手なる理由をつけ其の財產を逐次沒收して居る模樣である

掲載禁止を密令

【香港一日發】福建省政府にては昨日新聞記事取締りに就いて

震災記念日

一日は禁酒

全國民は緊張

關東大震災の記念日に當り、當時を回想し不慮の死を遂げた同胞の冥福を祈り、國民的反省試練の實を擧げる為め此日を「酒なし日」と定め、毎年全國一齊に禁酒の勵行に大童となつて居るが、今年は日支事變の折柄でもあり此「酒なし日」は完全に勵行され、種々の宣傳運動も行はれたが、國民等しく自發的に禁酒が勵行された

皇軍に涙あり

多量の食料を惠與され

外人、支那良民いづれも感泣

【上海三十一日發同盟】當地海軍側では最近海軍省から當地に送られて來た救恤品の一部を共同租界內に避難し食料難に惱んでゐる在留外人及び支那人良民にも頒つこととなり三十一日國際救濟委員會の手を經て罐詰其他多量の食料品を配給したこれら外人達は思ひもかけぬ日本側の救恤に感激してゐる

無念！萬事休す

愛機諸とも爆死

孝德空襲の華と散る

壯烈上敷領大尉の最期

【東京一日發同盟】去る二十九日午後孝德飛行場爆撃の際○○機を機關部に受けて炎の愛機を敵陣に突込み自爆戰術をもつて第二の南郷機として壯烈な戰死を遂げた勇士こそ○○隊長上敷領清大尉と判明し三十一日午後海軍省に壯烈な戰死の情報が入つた

（海軍省發表）海軍○○隊○○機は去る八月二十九日午後孝德飛行場爆撃の目的をもつて勇躍進發、上敷領大尉は自ら○機を隨へて敵の格納庫の爆撃に向ひ敵の猛烈なる高射砲及び高角砲の集射を浴びて低高度の爆撃を敢行し兵舍附近及び飛行場に大型飛行機を爆破し更にガソリン格納庫に多數の爆彈を命中せしめその格納庫三棟に大火災を起させた、この時不幸にも上敷領大尉搭乘の飛行機に敵彈命中、萬事休すと同大尉は爆彈を抱きたる儘ガソリン庫目掛けて果敢なる急降下を行ひ地上に激突壯烈なる戰死を遂げた、最後の一瞬に至るまで責任觀念の一念を忘れず倒れて後已むの烈々たる精神は眞に鬼神をして泣かしむるものがある

日本軍擊滅の確信を得た

支那側相變らずデマ

【上海一日發】三十一日夜支那側は南口及び張家口の守兵は日本軍と激戰を交へつつ現に其の陣地を保持して居ること、津浦線方面では靜海に侵入せる日本軍を擊退して同地北方に向ひ追擊中なること近く上海方面の日本軍を擊滅し得る確信を得たこと等の愚劣なデマを發表して居る

森尾昇氏基隆へ

【高雄電話】彰化銀行基隆支店長

官選市會議員森尾昇氏は今回彰化銀行常務取締役に就任の為同銀行を退く事に決定八月廿八日正式に退社近く基隆に赴任する、同氏の轉任により高雄市會議員は定員二十八名中官選一名民選二名計三名の缺員となつた

稅警團の食料を

村民に調達を下命

七百の農村は大恐慌

【青島三十一日發同盟】江蘇省海州に司令部を置く稅警總團長黃杰は膠東各縣下七百村の村長に對し交通運輸杜絕の爲め食料の配給不可能となつた故各村民においてこれが調達をなすべしとの嚴命を發したので農民等は大恐慌を起し居りこれが成行如何は注目されてゐる

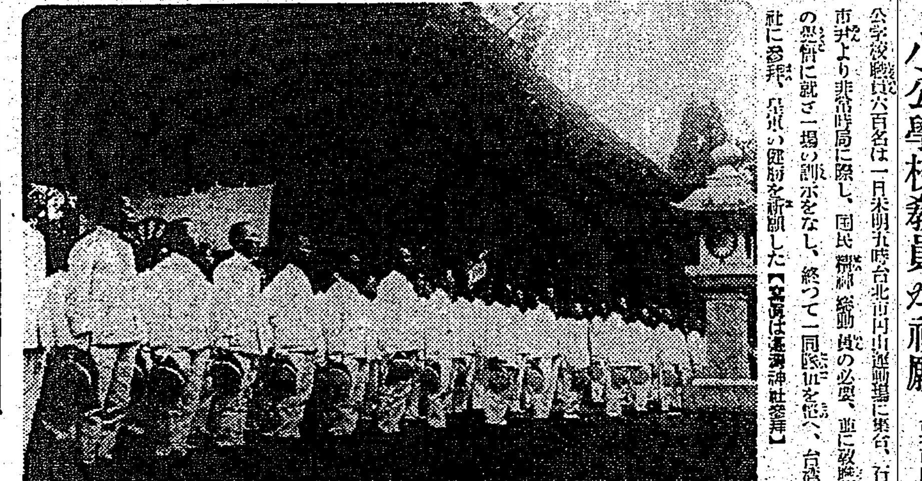

小公學校教員が祈願

台北市內小公學校職員六百名は一日未明五時台北市圓山運動場に集合、石井市尹より非常時局に際し、國民精神總動員の必要、並に教職員の覺悟に就き一場の訓示をなし、終つて一同隊伍を整へ、台灣神社に參拜、皇軍の健鬪を祈願した【寫眞は建功神社參拜】

訓示を傳達

けふ臺北市役所で

九月一日關東大震災記念日に際し台北市役所では午前十時半全職員會議室に參集、石井市尹の訓話の後一同一分間默禱を捧げ、終つて地方長官會議の總督、長官の訓示事項及郡守市尹會議の藤田知事の訓示を傳達した

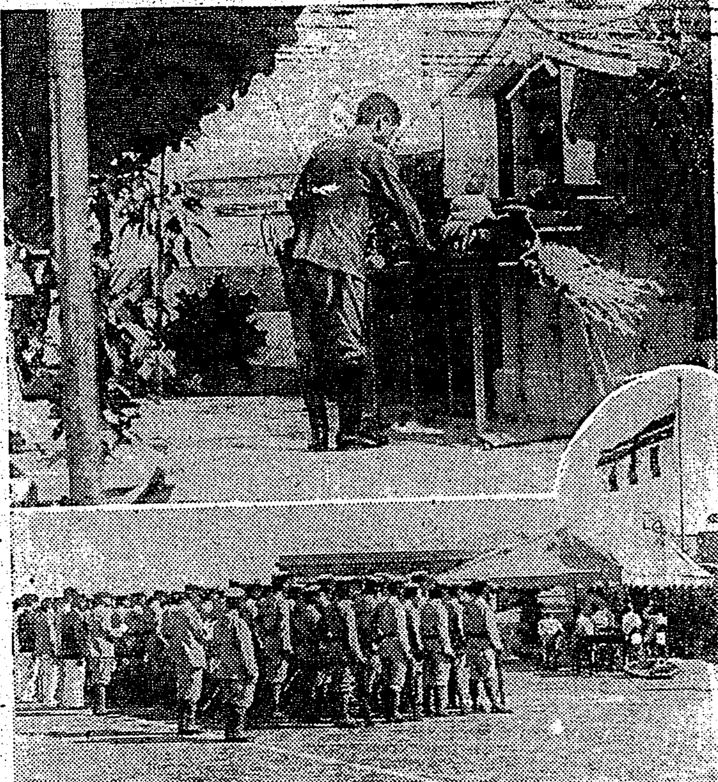

南署で大麻奉齋式

去る六月賀久邇宮殿下御來台のみぎり、御參拜に當り御下賜金を拜受した南署では此の非常時局に際し一同の精神教育に資する為め職員一同の醵金を加へ今島にまをかけて同署屋上に大麻奉齋殿を建造中であつたが此程落成し震災記念日たる一日を卜し午前八時半より同殿前に於て嚴かな奉齋式を行つた（寫眞は南署屋上の大麻奉齋殿（上）玉串奉奠（下）式場）

市民が默禱

【基隆電話】基隆市における關東大震災記念の一日は午前十時五十八分市役所二階會議室に於て川添市尹が一同を集めて訓話默禱を捧げ又市內でも自發的に默禱し各學校では同日朝會後兼ねて基隆神社に參拜し尚この日は酒なしデーの宣傳が行はれた

一分間默禱

新竹の震災記念日

【新竹電話】新竹市に於ける震災記念日行事は市民一同午前六時新竹神社に參拜、午前十時五十分には小學校講堂に赤堀知事以下官民一千名集合し十時五十八分より一分間默禱、帝都に向つて遙拜、吉田市尹の國民精神作興に關する詔書奉讀あつて十一時二十分散會した

東本願婦人團

慰問金を再募集

東本願寺台北別院の婦人團は曩に北支事變勃發するや、台北佛教各宗聯合會に合流して慰問金募集のため托鉢したが、その後台灣にも戰時體制が布告されたので、台灣在住の軍部、警察官を慰問する事となり、同院內婦人會大谷女子青年會、大谷處女會が主催となつて慰問金を募集する事となつた

回信徒有志協力による街頭後援の淨財を以て鑵詰、煙草、下着等の慰問品合數百個を調製し府海軍武官室に送付方を依賴した

山田耕筰氏が大好評

【ベルリン三十日發本社特電】ドイツで音樂行脚の途にある山田耕筰氏は三十日夜日獨文化協會後援の下にベルリン、ベルリンフイルハーモニー演奏場で同交響樂團を指揮し大好評を博した、曲目はベートーヴェン第七シンフォニーと山田氏作曲歌曲でエキゾチツクな日本曲のメロデーは大喝采を博した

記念の國防獻金

台灣煙酒會の川田稀吉氏は九月一日の大震災記念禁酒デーを記念するため本社を通じ金二十円を恤兵部へ國防獻金した

信保會國防獻金

台北信保會では九月一日午前八時役員が台灣神社に參拜皇軍の武運長久を祈願し且つ金一百円を國防獻金したと

福州閩報館

福州閩報館に關する事務は總督府內外事務局內にて午前中執ることとなつた由

歌謠と標語

懸賞募集要項

督府文教局に於て時局認識の為めの歌謠及び標語の懸賞募集の擧あることは既報の通りであるが、之に關する要項左の如し

一、歌謠 題材は臺灣防衛、皇軍の慰問激勵、島民の民心作興の三種とし其の様式は成るべく平易な字句を使用し、兩者には振假名を附し美濃紙半紙を用ゐること、應募資格に制限なく一人にて何篇も應募し得、締切期限九月十日、賞金は一等五十円二等二十円共に三篇（一種につき一篇宛）締切後一週間以內に審査の結果發表の見込、送り先は文教局社會課で必ず愛國切手貼用送付のこと

二、時局標語 時局に對して正しき認識を與へ又は銃後の守りの重要なることを闡明に表し、民心の作興を圖るに適切なものを募集し、愛國はかき一枚に一題を記載し締切は九月八日、賞金は一等二十円一點、二等十円二點三等五円三點とす、其の他は歌謠の方と同じ

日支事變

臺日發聲映畫

けふから上映

台日發聲ニュース映畫日支事變第十二報は一日夜から市內、國際館、大世界館、タイゲキ、芳乃館の各常設館で上映する、其の內容は堂々たり暴虐の跡、無敵空軍出動等

新竹醫師會で

時局無料診療

【新竹電話】非常時銃後奉公の一端として新竹市醫師會では加入各開業醫院にて出征軍人並びに應召者家族の無料診療をなす事になつたから之等の人々は遠慮せずに病氣の際には診察に出て貰ひたいと

臺北秋競馬

九月末に開催

台北州畜產會主催の秋季競馬は日支事變の擴大、緊迫に伴ひファンの中には開催されるかどうかを危ぶんで居る者もあつたやうであるが馬產國策の擴大強化は非常時になればなる程其必要が痛感されるもので、政府でも其の為めに法律を以て競馬を公認してゐるのであるが、台北州でも督府、軍部其他取締官の意見を聽取した結果從來通り秋季競馬を開催に決定、時期は九月二十二、三、五、六の四日間台北市川端競馬場に於て開催する事となり此程商議所に許可願を提出したが、交通、整理其他の取締上の或程度の制限はあるかも知れないと見られて居る

日蓮宗大乘會

皇軍へ慰問品

台北市西門町日蓮宗大乘會では先に北支の戰地慰問のため千數百の慰問品として送付したが更に今

あすの天氣

臺北地方 南東の疾風晴時々驟雨
北部地方 南東の強風晴時々驟雨
東部地方 南東の烈風曇時々雨
西部地方 南の疾風曇時々雨
南部地方 南東の疾風雨

概況（一日）七六八粍の颱風は千島方面に停留し七二六粍の颱風は臺灣東南二〇〇浬の海上にあり北西に進む模樣、大島は北部が晴他は一般に雨近海は北東の強風波高し

今晩の映画

◆新世界館（夜七時半上映）1女性進軍 2草原の快男兒 3パ社ニュース 4裏切つた秋太郎 5颯爽桂小五郎

◆タイゲキ（夜七時廿分上映）1不知火若衆 2姫君御滿足 3臺日發聲ニュース 日支事變ニュース 4戀人の日記

◆國際館（夜七時半上映）1驛家の花嫁 2ダイヤモンド・ジム 3日支事變ニュース

◆芳乃館（夜七時上映）1殘月の頃 2霧ふの寢床 3北支第一線 4臺日發聲北支ニュース 5寺子屋

◆大世界館（夜七時半上映）1僕の東京地圖 2江戸祭男 3女の階級 4臺日ニュース特報

第一タクシー 株式 城內營業所電話二三〇八 御成營業所電話四四九〇 城東營業所電話二七〇一 メーター確實晝夜無休

會葬御禮 父大串利平

特報!! 日支事變の大感動實話に書報 特ダネ中の大特ダネ實話集 素晴しく面白い小說と講談 講談倶樂部の増刊 小說、講談、實話 傑作ぞろひ 凄い大人氣!!

大衆向き 宴會大勉強 魚文 郡迎り 電二五一八
料理仕出し 辨金本家 電話五四〇五番
時計眼鏡
メガネ專門 金光堂
ラヂオ器械
料理屋
カメラと材料 フタバ寫眞機部 臺北市京町 電話七〇〇番
寫眞
8ミリ 小型映畫時代來る コダック
蓄音器月賦賣出 大谷蓄音器店 臺北本町二丁目
北蓄音器
オルガン 高價買入 河合樂器部
樂器
おみやげ品とタンスの 三共舍へ
內地土產
醫院 小林醫院
臺日案內
治療所 脚氣妙法
金融 金融 三月利息
藥種商 喘息にワンカ
淋病に黑燒 あけびの黑燒
雜件
婦人子供 村井
靴下 新荷著 村井
特許 辨理士 岸喜鑑
秋 新種子
一等 玄米精乳牛乳
運命透視
旭印靴クリーム
文化卓子椅子

ぜん息・神經痛や 高血壓 中風 血の「濁り」をとり原因から治療せよ 不治でない

（左）研究中の今津佛理博士
蝿取粉で有名な今津佛理博士は研究員と力を併せ此等病氣の原因を徹底的に研究した結果
酒煙草 花柳病或は內臟の障害等で身體を蝕ふ大切な血液が濁り際くなつて血行が不順になり、神經が侵される為め起るもので血液の濁濁を除去して清淨にし、動脈硬化の原因を除いて血壓を整調し、血行を良くして神經の障害を除けばよい、決して不治でない事を多數の實驗に依り確め
淨化素を創製しその服用とリキシン又はイマヅミンの併用に依り此病氣で困れる人々を原因から良くし大に喜ばれてゐる
中風 で不隨舌もつれに悩む人
高血壓 動脈硬化で肩こり耳鳴り頭痛目まひ、動悸ぶら〳〵便秘不眠神經衰弱、足冷ハレ、ふるひシビレなど腦溢血の危險ある人
ぜん息 でせき、たん息切れ呼吸困難、ヒー〳〵等で苦しむ人
神經痛 やリウマチで手足腰背中や肋部が痛んで困れる人は一日も早く大阪市阪急ビル三階
今津化學研究所 へ御遠慮なく行くか、遠方はつらい症狀を詳細に記し、急ぎ申込むがよい！血液を浄化して原因から治療する新療法を懇切叮嚀に教へらる

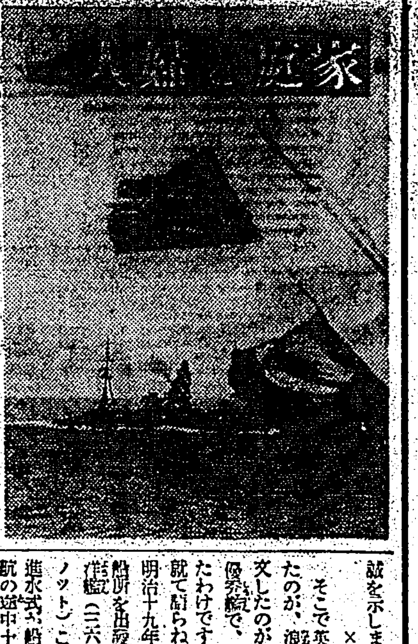

昔とは異る 軍艦の形態

婦人のための海軍知識（三）

今日の軍艦になるまで、前回に述べましたやうに、すばらしい威力を發揮する四十糎砲を八門もつけてゐるといふ有様で、日清、日露の戰爭頃に比べると大へんな相違であります。抑々、わが海軍が新時代に入つたのは、明治十七年頃からでありますが、その頃、

海國日本を護る艦艇軍勢の新鋭を揃へて興り、いづれは國難來るの秋に遭遇するに備へない、どうしても優秀な軍艦を造つておかねばならないと、ここにおいて、當時としては多大な海軍費を支出すると共に、官民は毎月俸給の千分の一を海防費として献納するといふ熱誠を示しました。

× ×

そこで英國に注文して出來上つたのが、浪速、高千穗、佛國に注文したのが、畝傍で、これが當時の三優秀艦で、大いに世の注目を惹いたわけです。ここで、畝傍に就て語らねばなりません、畝傍は明治十九年十月、佛國ハーブル造船所を出發した當時新鋭の巡洋艦（三六五一噸、速力一七・五ノット）これがどうした因縁か、進水式の時驟雨の嫌ふ金曜日、同航の途中十二月三日にシンガポールを出たのが金曜日、南支那海から台灣海峽にかかつた時が金曜日——この台灣海峽辺りが風雨の時には大颱所で、先頃、上海引揚げの人達を乘せた長崎丸は八十時間近くもこのまにまに揉まれ通したといふほどです——その時不思議にや、大風雨の襲來で、この世から姿を消してしまつたといふ奇怪事がありました。これは當時の人心をひどく刺戟したもので、臆測種々に取沙汰されたものですが、遂に半世紀後の今日まで海上の謎として永久に葬り去られてゐる次第、何しろ四百名からの同勢が乘り込んで居たのだから死骸の一つ位どこかへ現はれさうなものだとか、何かの木片一つでも流れて來さうなものだとか、さうしたことも煙の如く消えて、いや、海賊船にやられたのだとか、英國のために軍艦を拿はれたのだらうとか、實に世論を沸き立たせたものでした。

× ×

矢野龍溪は「浮城物語」と題して之を小說化し、それから十數年ほど經つてからも、押川春浪が、"海底軍艦" "簡易通信" と題する冒險小說を草して、幽魂迷ひ白きを々として風を喚ぶ悽愴な場面を描寫したことがありました。此の畝傍の大砲のけづり屑で作つた鐵鎖ロープは、かの地の造船所から不思議な縁に依つてつい二三年前小原傳（長生）子爵の許に渡つたと傳へられます。

× ×

話が横道にそれましたが、とにかく、その頃の優秀艦と今日のそれとは比べ物にならぬほど巡洋艦にしても、今日の妙高の如きものは速力にしても三三ノット、航空母艦赤城にしても、二八・五ノット、これを前述の一七・五ノットに比べれば、正に隔世の感があるといへませう、或ひは探照燈にしても、日露戰爭當時に比べればその照明距離は倍に近く今、百五十糎の探照燈をもつてすれば、四十キロもしくはそれを超した場所に於て讀書が出來る。そして望遠鏡を用ひれば、らくに信號兵の行ふ手旗信號を見ることが出來るといふほどです。

× ×

話は變りますが、日露戰爭頃の軍艦と、今日の軍艦とでは隨分形がちがつて來ました、昔は艦首の水に入つた部分が前の方に鋭く突き出てゐましたが、今のは逆に内側へけづり取つたやうに入り込んでゐます。

これは戰術の變化、速力の増加などが主な原因と見られませう。日露戰爭頃は、もはや、これまでといふ時には、自分の軍艦を敵の軍艦にぶつけて相打ちをするため艦首を外に向つて尖らしておいたのですが、今日ではそれよりも速力の増大を計る方が大切だといふので抵抗を少くするために、艦首を内側にけづつたやうに入り込ませてゐるのです。また、艦橋も昔は一本の檣柱で、その途中に二ケ所ほど見張りがつけてありましたが、今日では全く浮かべる城を想はせるほどに、前檣（メイン・マスト）は實に堂々たる一大望樓の觀を呈してゐます。

× ×

それから煙突の形にしても、昔は燃料には石炭ばかり使ひスチーム、エンヂンを用ひてゐたために自然煙突も長く高く立つてゐましたが、これでは敵艦の目標になり易いのと今日ではディーゼル・エンヂンが用ひられるために、昔のやうにヒョロ長い煙突を必要としなくなつたのです。なほ變つた形のものになると、前檣が場所をとる爲に、以前の戰鬪艦の如く、前部の煙突が恰も飲艦か何かの様にくねつてゐるのさへあります。最近艦の煙突は多く傾斜させてつけてありますが、之は前回にもちよつと述べたやうに、超特急艦に近いほどのハイ・スピードを出すために、抵抗を減ずる意味からかうつけてあるのです。大分話が長くなりましたが、次回には軍艦の種類、面白い艦の話などを敍せることに致しませう。

新學期を迎へて 健康を打診なさい

お子さん方の休暇後の狀態

文部省醫務官 大西永次郎

長いと思つた休暇も終へて、新學期を迎へますが、海や山へ、或ひは家庭で、子供に應した生活をさせてゐた訳ですが、新學期が始るに當つて、一應お子さん達の健康狀態を打診してみる必要がありませう。以下文部省醫務官大西永次郎氏のこれに就いてのお話です。

夏季は暑さの為に、身心の活動力がにぶくなり、殊に學習といふ樣な精神的の機能が衰へますし、また集團生活につきものの傳染病の豫防といふ意味から、學校を離れて、家庭でそれ／＼適當な生活を誘導して充分の休養をとらせる爲に暑中休暇があるのです。それで休暇明けになつて、果して子供の健康狀態がよくなつてきてゐるか否かをお母さん方はよく注意してみていただきたいと思ひます。

從來の夏休明けの學童の健康から申しますと、山に行つた子供は大抵健康になつて歸つてきますこれは山の空氣やその生活狀態が非常に一般向きの健康安全地帶であるからです。一方海へ行つた場合は、ややもすれば不健康狀態を招來する事がありますから特に海へ行つた子供は注意してほしいものです。

即ち海は非常に日光が強く、紫外線の刺戟も強烈なるのと、過激な運動の為にややもすれば體重が減少を來すのです。或は胃腸障害を起したり、耳の病氣になつたり扁桃腺炎や脚氣を起したりして身體に故障が有り勝ちなのです。殊に體重が減つたといふ事をよくききますが、結局かういふ子供は虚弱體質の子供に多いので、海の生活が適さないのを間違へて海へやつたのですから來年からはなるべく山を選ぶ事です。しかし一時體重が減つても、また秋になつてから健康法如何によつては食慾が増進してきてグン／＼肥つて來る事も多いのですから、體重の減少必ずしも心配はないわけです。かういふ子供は特に秋口を迎へて充分に休養させて滋養のあるものを食べさせる樣にしてほしいものです。それに海はよしんば體重が減つても皮膚の鍛練の為に非常に役立つものですから、冬になつてから風邪をひかなくなるのですからこれだけでも相當な收穫でせう。

次にいよ／＼學校生活が始まりますが、まだ暑さはきびしいのと今迄の生活の惰性があつて心身が疲勞してゐますから、學校が始まつたからといつて、今迄の生活狀態を一變して全部規則的にやらうと思つて却つて失敗します。急がずに徐々に習慣をつけてゆく樣に加減し、心身の狀態に急激な變化を來たさない樣にする事が大切です。

學校でも初年級では時間が短縮されてゐますから、家庭でもこれに注意して、夜はなるべく早く寢かせつけて、朝起きても眠くない樣に休養させる事と、胃腸も秋口には弱つてゐますから、消化がよくて、滋養のあるものを少量宛與へて、胃腸を丈夫にならしてゆく樣にされたいものです。

御婦人の年をあてる秘訣

手・眼・頸……基本三ケ條

日本人ほど他人の年齢を聞きたがるものは少いといふことをよく聞くが、歐米人、わけても英國人あたりはよほどの必要がないと他人の年齢は聞かない、年をたづねるのは非常な失禮とされてゐる。しかし、何かの拍子に年を知りたいと思ふ時には、甚る巧妙にして婉曲な話術が試みられる。たとへば「あなたは御結婚なされて何年におなりでしたかね」とか「お子さんは？」とか、かういふ調子で年についてばかりでなく、若い人に對しては、相手の配偶者の有無をたづねることさへ遠慮して「お子さんは？」の質問となるのである。

さて、よく世間で噂のたねになるのは御婦人についての年齢である。これを大體見當つけるには、要するに觀相の經驗を積むよりほかに方法はないが、まづ、次の三ケ條は御婦人の年を當てる重要項目となるのである

まづ、第一は手、第二は眼の下の皮膚及び目尻の皺の樣子、第三は側面から見た頸の筋肉及びその動き方である

△ ▽

手……處女、非處女を問はず年の若い婦人の手はふくよかで、指の各關節毎の肉附が柔かい、尤も生來骨張つてゐて、スガル蜂の化石然たるひともないでもないがそれにしても、指に彈力がある。拇の線、小指の外側に沿ふ肉附は若い婦人の場合には殊に柔軟性を持つてゐる

△ ▽

眼……の下、ここの皮膚の弛緩と彈力の程度は又生活の有無強弱を表はすものとされ、殊にこの部分の血色異常は健康狀態を支配するとさへいはれ、一種の苦味もしくは黑味を帶びてゐるものは、婦人病を患ふものもしくは患つたことのある者が多いとされてゐる目尻の皺はこれはどうしても年をかくすことの出來ない立派な證據である

△ ▽

女ではなく一も、男でもこれはよほど氣にする人もあると見え、フランスの文豪コクトオさへも、大へんな費用を美容術師に拂つて目尻の皺を直して貰つたといふ話が最近パリーの話題に上つてゐるくらゐ、これはなか／＼厄介な皺を現はしてゐる部分である、なほ處女の眼には鈴を張つたやうに輝きがあり、何ともいへぬ澄んだところがある。これは年齢鑑定の上で忘れてはならぬことである

△ ▽

頸……若い婦人、殊に處女は頸の線がなよなよと弱く見える。尤も生來頸の太い人もあるが、太ければ太いなりに、なよ／＼としたところが見えるものである。これがいはゆる成女となると、動脈の發達と共に頸に力を生じて來る外國の小說に或る婦人が頸かざりが窮屈になつて來たのを嘆く場面があつたが、俗にいふ年增の艶こそ此處に在るかも知れないが、青春の美は頸から消えるわけである。頸の線は婦人の年齢をあてるのに非常に大切な條件となる

△ ▽

なほ、前述の耳朶に附着した部分の皮膚、項とでは頸窩の下部の肉づき、これも見逃してはならない、若い人はここにぽつとりとふくよかさを持つてゐる。それからあごの尖、これも年齢鑑定の重要な所で、年をとるに從つて、この部分の皮膚が荒くなり、どうかすると、一本か二本、鬚を生ずる人さへある。婦人は常に鏡と睨めつこしてゐるので鬚をそのまま放つておくことは万々ないが、鬚の生える位の人はこの部分の皮膚が粗雜な感じをもつてゐる、かういふ人でも二十四五歳までは決して目立つものではないがそれすぎると、めつきりわかるので、そこで、年齢あての一ツの標準ともなるわけである

更に唇の感觸であるが、これはX生活の狀況を表現するものといはれ、年若い處女の場合は花びらを重ねたやうに見えるが、それがやがて淡い陰影を現はし、薄くなる時代が來るにちがひない、これは生活の變化を示すもので、これに依つても年齢をあてる一つの目當を作ることが出來るとおもふ

女の子と犬

女の子「ウワーン、毛糸をこんなにしちやつてお母ちやんにしかられちやふイヤーンだ」犬「お嬢ちやんいゝ子だから泣くんぢやないよーアー、ペロ／＼／＼」

夏物の手入と藏ひ方（一）

◇主婦のノート◇

まだ市中は殘暑きびしく、やりきれませんが、さすがに郊外に出ると陽の色にも風の色にも何とはなしに秋の氣配が致します。もう涼風のころもよさを味はふ季節になりますが、陽ざしの強いうちに風の冷たくならぬ中に夏物の後始末をいたしておくことが主婦の務めでせう。

◇カーテン類 夏のカーテンやテーブルクロースは絽と淡物やレースですが、木綿や麻類ならば洗濯ソーダや石鹸を用ひ、又カーテンの下部に毛絲の飾がついてゐる場合は微温湯で良質の石鹸液で洗ひます。

レースものは、くしや／＼に洗ふと縫ちが悪いので、四つ折りにたたみ、折つたものを丸形に絡つけて最後に軽く絞り、水の中に三四十分浸してから洗液へ一時間位つけておき、ごろ／＼ころがして洗ひます。裾の方の汚れの甚だしい時は上から少しつかみ洗ひのやうにしてから水洗ひし、後丸糸からとりはずし、糊をつけてから縫糸をとり、大タオルにそのままのばして水氣を吸ひとらせ、大體水氣がとれたら元の窓にピンと張つて長さ幅をととのへピンで止めます。レースものはアイロンをかけると価値を損じます。絹物の場合は紙に包んでうすいボール箱等に入れておきますテーブルクロースも、カーテンと同樣にして下さい

◇うちわ、扇子 うちわは羽ばたきか柔かい毛のブラシで裏表を丁寧に拂つて、柄を紙か布で一寸拭き一枚々々を入れる紙袋かそのまま箱の中へ互ひ違ひに入れます。扇子はしみがついたのは石油を拭いて、右のやうにして箱に入れます。

◇掛物 表と裏を十分に風に曝して、陰干をし、風鎮をはずして巻納めます。掛物の背畳は折れめ等があると価値が下りますから卷く時にそんなことのないやうに注意して下さい。なほ注意として軸の裏側は大變黴がたまり易いので氣をつけて拂ひます。

◇冷藏庫 夏中使つて大變に汚れてゐますから、内部のトタンを食器用の石鹸（磨粉は用ひぬこと）でよく洗つて後を石鹸氣のなくなるまで清水でよく流し、最後に熱湯でざつと流して綺麗に拭いてから二、三日ドアを開いて風通しのよい場所でよく乾燥させ、植物油を塗つておきます（グリース、マゾラ、オリーヴ油等）乾す場合横倒しにして底もよく日にあてて下さい。排水管の中にはよくおが屑がつまつてゐるので、管をはずしてよく洗ひ、金物なら乾してから臘き、油を塗つておきます。ドアの裏についてゐるフエルトは簡單に替へることが出來ますから、惡くなつてゐたら替へておきます藏ふにはなるべく濕氣の少い場所を選んで下さい。

戰慄すべき布巾の汚染度

大腸菌が無數に附着してゐる

食器を清潔に 食物の調理を出來るだけ衛生的に取扱ふといふことは、どちらの家庭でも注意なさつてゐると思ひますが、食器や食器を拭ふ布巾の汚染にはあまり注意されてゐない場合が多いのではないでせうか。中にはまるで雑巾のやうな色になつたのを平氣で使つてゐる場合もあり色々の食物の殘滓がついてプン／＼してゐるものさへあります。そんな布巾には必ず細菌が繁殖して附着しますから傳染病の病菌が食器から布巾に運ばれ、これが人體に入つて傳染病に罹る場合がないとはいへません。かうした病菌の附着した布巾で食器を拭へばいくら食器を清潔に洗滌しても何にもならない譯です

どこに位布巾が 汚染されてゐるかといふ事を此頃、飲食店の布巾について調査しました處實に戰慄すべきものがありました、その方法はタオル一枚分の布巾を洗面器一杯の水で濯ぎ出したと同樣の割合の水を使用した布巾を濯ぎ出して化學的並に細菌學的試驗をして見た處、布巾の濯ぎ水は一立方糎の中に平均四四九九九から二一四一〇〇の多數の細菌が入つてゐました、そしてその細菌といふのは主に大腸菌でありますが、料理をする人の手が如何に不潔であるか、また便所に行つて手を洗はずに調理するといふ事實を歴然と物語つてゐます

而も晒木綿の 布巾よりもタオル地の布巾の方がズッと細菌の汚染度がひどいといふ事は一般家庭でも注意してほしいものですタオル地は長持ちするのと吸ひとる率が高い為に使用され勝ちでそれだけ細菌を包藏する率が多い事になります。甚だしいのは雑巾と大差ないものさへありますから家庭では極力布巾を清潔にしてほしいものです

布巾の消毒法 としては水でよく洗つた後晒粉を水一升に一匁の割合で溶かしたら上澄みの部分をとつたものの中に入れておくか一パーセントの鹽酸水で洗ふのが最も效果的です、色のついた布巾は勿論汚染してゐますから時々新しいものと取換る事ですまた台所の布巾かけにかけておかないで鍋蓋などの中に入れてその中でよく乾かしておく事です、さうすれば蠅に見舞はれる心配はありません（警視廳衛生試驗所 三雲隆三郎博士）

子供連れて他家を訪れる場合

親しい間でもこの注意

子供を連れて出かける時は、いつも睡眠時間と食事時間とを考へてやらなければなりません、お八つや食事の時間にかかるやうでしたら食べ物を持參して行きます、訪問しても大人に出したものを子供にしむけるのはいけないことだと思ひます

日本の子供の食物と大人の食物を別にする習慣をつけて頂きますと大人のものをほしがることはありません、これが子供の食物を失敗しない一つの大切な方法であります

この頃の特にお子達に用心して頂きたいものを擧げますと、豆腐、蒲鉾、南瓜、いか、あわび、たこ、枝豆、さやいんげん、ふじ豆、茄子の類であります（香川綾子）

療養實話

肋膜炎療養中 肺尖も惡くなる

（群馬）春山恒彦

昭和十年七月、多年の宿望たる海軍志願兵學校の體格檢査に合格した私は、嬉しさの餘り頭を飽歩した事でしたが、その夏休中の不攝生と先輩たる結核患者との親交から八月下旬には左乾性肋膜炎なる病名を頂戴する身となつてしまひました。併し別に氣にも留めず、九月から相變らず登校しました。

これが無理だつたのか、十月中旬になると食慾がなくなり、盗汗を覺える樣になりましたが、多分風邪だらう位に思つてゐた處、今度は右濕性肋膜炎たる病名の下に三十九度を上下する熱で病床に呻吟する樣になつてしまひました。そして養生の失敗から、休學と長月月を餘儀なくされました。

十二月になり父は「錠劑わかもと」がよいといふので、服み初めました處、ぐつと食慾が增進し、間もなく離床する事を許されました。この上は抵抗力を強めて風邪を引かぬ樣にすればよいとの言葉に安心して「錠劑わかもと」の服用を中止しました。

處がその十月、叔母の家を訪ひに行つて、雨に降られ、頭痛と惡寒に惱まされる事旬日、醫師の診察を受けると、今度は肺尖浸潤との事に、全く落膽してしまひました。そして物理療法や、或る藥物によつて、營養攝取を圖る傍ら、この前あんなに良く效いたのだからと「錠劑わかもと」を再び服み初めました。この二段構への闘病策が效を奏したのでせう。翌年の早春には醫師から、病氣輕快の快ニュースを聞ける樣になりました。

暑いと——身體がだるい理由

病氣の前觸れのこともある

暑いと、身體がだるい、何をするのも物憂いといふのは、何誰も經驗せられるところで、或る程度までは生理上當然のことなのであります。體溫を出來るだけ放散させるために、汗腺が開いて汗を分泌し、皮膚の毛細血管に血液が多く流れ、反對に筋肉内部や

内臓 には血液の行くことが尠くなります。それで筋肉を働かしたり、内臓を働かしたりすることが制限せられる譯になりつつまり、何をするも大儀な物憂い狀態が出來上ります。

病氣で身體が弱つてゐると、この狀態が一層甚だしくなりますか、また反對にこんな狀態が續いてゐると、病氣——殊に結核性病氣の發病を促すことが屢々です。それで出來るだけ暑くとも身體がだるい、大儀だといふ感じのないやうに心掛けねばなりませんが、それについて最も注意すべき營養素の方では、ビタミンBの缺乏に陷らぬこと、衛生法としては

疲勞 の恢復を早くすることです。ビタミンBといふ營養素は人によつて攝らねばならぬ分量が違ひ、また場合によつても違ひます。人について云へば、乳兒や、青年期の男女、姙婦、授乳中の婦人などに必要量が多く、場合について云へば、激しい仕事や、運動をした時、熱病、慢性病などの時に、多量を攝らねばならぬのです。季節について云へば、冬や秋よりも、春から夏にかけて、氣温の高い時に必要が多いといふ譯になります。

それで夏はビタミンBの必要が多い時期で、從つてこの缺乏に陷り易く、これが缺乏すると、身體のだるい、大儀だといふ狀態が一層烈しくなります。

脚氣 はビタミンBの缺乏が酷くなつた時に現れる病氣の一つといふに過ぎず、便秘や消化不良や、時に屢々結核などか、ビタミンB缺乏に誘はれて起る病氣の主なものであります。

ビタミンBを攝るには、牛乳や胚芽米も結構ですが、近頃醫師の間で、營養を增進する藥として一般に用ひられてゐる「錠劑わかもと」が、このビタミンBに非常に富んで居ります。

それはこの藥が數十のヘーフエ酵素や麥芽酵素などと異ひ、ビタミンBのみならず、その他の榮養素や酵素に富んでゐるヘーフエ菌と、更に別種の特徴を持つた麹菌とを併せた

複合 劑で、ビタミンBの含有量においても極めて優れてゐるからで、これを服めばビタミンBの夏期における必要量を補給することが出來るのみならず、一方においては身體の疲勞を恢復する效果も收めることが出來ます。

それは細胞賦形質賦活作用と呼ばれる、身體の機能を活潑にする働きで、これによつて新陳代謝も活潑になり、老廢物の排泄が順調に行はれるからで、これも複合劑生物劑たる「錠劑わかもと」の特長の一であります。

「錠劑わかもと」は二百錠入一円六十錢、一千錠入五円の經濟で東京市芝公園、わかもと本舗榮養と育兒の會（振替口座東京一七〇〇番）の發賣、全國藥店にて取次ぐも、直接申し込めば、送料本舗負擔で一個にても發送します。

快★★★走

（廣島市）上田華山氏撮影

食慾と神經

病人に大切な食慾を進めるに心得べきこと

暑さももはや今が峠で、涼風の立ちそめるのも、さう遠いことではありますまい。病床にこの夏をすごして來られた方々は、もう一息の御辛抱であります。慢性の病氣や、傳染病後などで療養を續けて居られる方々にとつて、身體の抵抗力をつけ

病氣の恢復を促進 するに大切なことは何といつても食慾をさかんにすることです。ところが一般にこの食慾といふことは、胃腸だけの問題のやうに考へられてゐますが、實際は神經系とよほど密接な關係があります。從つて食慾を進めるにも、この方面からの工夫を等閑にしてはなりません。

神經と食慾の關係を證據立てる手近な一例は、恐怖や悲哀の激しい感情に襲はれた時は、全く食慾を失ひ、消化液の分泌もとまることです。激怒した時に口の中がカラ／＼に乾くことがありますが、これも消化液の一種である唾液の分泌がとまるからです。

大昔はこの現象を利用した面白い

犯人の發見法 がありました。歐洲のある地方では、犯人と目指された者が自白しない場合に、小麥粉を嚥下させるのです。もし嫌疑者が無實で、恐怖を感じないならば、唾液が出るので小麥粉を呑込んでしまふことが出來ますが、有罪ならば恐怖して唾液が出ず、小麥粉に噎せてしまふといふ譯であります。印度でも同樣の理屈から、嫌疑者に米を嚙んで吐き出させ、その米に附着する唾液が多いか少いかで、有罪無罪を判斷する方法が行はれたといひます。

醫學的にはロシヤのパヴロフが犬を使つての數々の實驗があり、最近では米國の生理學者キャノンが、食物を攝つた後の胃をレントゲンで透視して、精神に激動を與へると、胃の運動が障碍され、食物が停滯し、消化不良を起すことを觀察しました。そんな訳ですから、

食慾を活潑にする には精神を出來るだけ爽快に保たせるといふ事が必要です。病人自身にもその心掛が大切ですが、看護の任に當る家族の方は殊に氣をつけて、病氣の苦痛も出來るだけ紛れさせるやうにし、心の平靜を亂すやうなことは一切病人に見聞させないやうに氣をつけねばなりません。食物なども、ただ消化一點張りの、味いまずいを問はないやうな獻立よりも、少しは不消化でも、病人の好みに適つたものを選んだ方が、むしろ效果的です。そして睡眠を充分に攝らせることも必要です。

食慾を進める藥といへば、普通に胃腸藥とか消化劑などが用ひられますが、前述の意味から神經系との關係も考慮した藥として、「錠劑わかもと」が推奨されます。これは一般に胃腸藥、榮養劑として用ひられる位でありますから、胃腸の消化吸收を助けると共に、神經系統の榮養にも富んで居り、神經衰弱の藥としても立派に用ひられ、その方の效果に優れて居りますが、その上に睡眠をよくし、安眠を得させ、長い病床生活に因りやすい神經の過敏を和げて、食慾を阻害する神經系からの惡影響を防ぐ效果も兼ね備へて居ります。

國定忠次 (42)

長谷川伸 作　岩田專太郎 畫

雨の大原 (九)

勘次兵衛が前立つて、味方を口々く励ましてゐる。

「手前達はそれでも飯を食つたのか、冷飯食らひが揃つてげつかる、この野郎共はたつた一匹の坊主が怖いのか」

いくら罵つても、打つて出る者がない。

勘次兵衛の一の子分、赤池文助が、その前方で同しやうに味方を励まし

「退れ、退れ……」

この方は抜き差しさせない、相手。

「ようしッ」

乱杭が眼を血のやうにして、鉄坊主に長脇差を抜いて斬つてかかつた。白刃に雨が除けて凄い。

「野郎ッ」

乱杭は声もろ共、二度まで斬つけたが、それを見てゐる忠次郎は、喚く笑つて

「あの野郎、眼が眩んでやがる」

勘次兵衛はそれを見て、気忍びと、悲鳴とともに手放した。

「あッ」

は天の助け、文助は鉄の襷を、助の襷にあたつたのか、鉄坊主に

乱杭が坊主に一騎討をするから、良く見てやがれ」

長脇差を抜いて鉄坊主へ向かふ。その時、文助の六尺棒が飛ぶ、眼が八方配りに光らせ、口へ垂れこむ雨水を、ペッペッと吐きながら、

「来やがれ一来やがれ」

泣くやうに喚いてゐる、が、声にまで疲れの弱々しさが出てゐる。

前後一組の子分のうち、文助、ゴンゴン留などで、怪我人の介抱にかかつてゐる者を除いて、総勢二十人、勘次兵衛が陣頭に起つたので、我も我もと鉄坊主に向かつて行く。その光景を見てゐると、大勢は既にもう決した。

と、云ふことはお紺にも判かる。

「あゝ、いけないんだ！」

その通り、乱杭は鉄と虚脚の不足で、實際の距離と目で見てゐる距離にひらきがある。脇差はいつも三尺も遠くを斬りつけてゐる。鉄坊主が何十本かの雨脚をも、水から水、眼から雨らしながら、乱杭の方を睨んで動かない。

忠次郎はそれを見て

「あの坊主、いい度胸だ」見直した。

「さう、未だ未だなの？」

と、お紺が息を詰めて訊く。

「おう、新顔だ。今度の奴は六尺棒だ。いけねえ、今度の奴は勝負にならねえ」

「あいつは赤池の文助だと」

さういふうちに文助が、鉄の襷を一静かに押つて、

「坊主、おいらへお手数をかけるな」

と、踏込んで一撃をくれた。

鉄坊主は押引身になつた。と、文助が棒を抱して足掛びをかけた。辛くも鉄坊主は、僅かな差で打撃を躱れた。が、乱杭の三度目の斬込みが、鉄坊主の頭上から打ちおろされた。

「見てるたお紺か、真青になり、

「あッ、殺られる！」

片手で持つてゐた傘の柄から力

カナ文字ニュース

△ワガ海軍機ハ 三十一日朝 廣東ノ 飛行場ヤ 虎門ハウダイヲ バクゲキ シマシタ。コノ日ハ 漳州、韶關、肆既ナド 南支那ノ 飛行場ヤ 火藥庫ヲ バクハ シタバカリデナク 湖北省ニ トンデ 孝感ノ 飛行機製作所マデ バクゲキシマシタ

△二十九軍ノ 敗殘兵ハ 三十日 北平 郊外ノ 萬壽山ノ フモトニアル フランス 修道院ヲ シフゲキ シテ 病氣デ ネテヰル 宣教師一人ヲ キヅツケ 十名ヲ 人質ニ ツレテ ユキマシタ。同所ノ 師範學校 支那人生徒 五十名ハ ワガ軍ニ スクヒ 出サレマシタ

外人の方が沈着 海難常識が必要

冒險的な象の運搬

本社主催 海の座談会 (7)

色部　約二十年前に東京湾を襲つた大暴風がありましたな、あの時は本所深川は水に浸つて商船学校に西丸と云ふ二千四百噸の水雷艇があります、それが月島の大きな通りに出てしまつて通行が出来ないから、通行人は皆大廻りして歩いてゐた、私共はアメリカ航路に従事して居たのですが、その暴風を金華山沖で見ました、船は横濱丸と云ふアメリカ航路に適するやうな波に強い船なんですが、それが其の時分に丁度金華山沖で其の暴風を食つて、全く私の経験ではそれが一番大きいですな、それで先程宮入さんのお話のやうに海面に油を流すとか、船首を波に向けて行くとか、荒天に對する全ての方法を盡しましたが暴風の風はグルグルと回轉性を持つて居ります。來る方へ〳〵と船を向けて行きます、私の乗つてゐた船は舳先からブリッヂまで距離が百五十尺もあり、ブリッヂ共のものは四、五十尺程水面から高いのですが、正面から打上つた波が一瞬にして瀧のやうにブリッヂを襲つて落下するのです、カッパも雨具も何もない、頭から爪先まで全身綺麗にずぶ濡になつてしまひます。気笛は鳴らず鳴らして居りますが通信はアンテナをやられて不能になりました、其の程度でやつと助かつたんですけれどもあの時には、四万サッパリ、何処を行つてるのか見えませんでした

永井　船室の船客の所へ水が入りますか

色部　あそこへは極力入らぬやうにするんですね、あそこへ入ればもうお終ひです

永井　近海で霧があると鐘を鳴らして警戒して居りますね、あれは暴風よりむづかしいと云ふ事はないんですか、さう云ふ場合には船客に非常準備をさせますか、救命具を附けるとか…

天　お客さんは動きませぬよ

宮入　波が高く、その位に時化て居る時にはもうボートを下せ

に危険を感じたのかどうか知らぬが「私は後でも宜いから二等を先にやつて呉れ」と言ふ、をかしなことを言ふ人だ「俺に角一等から先へお行きなさい」と言ふがどうしても行かない、それからボートに乗つても女客を掻き分けて乗つて見たり、我先に引揚り下したと云ふ話も聞きました、それから遭難した時ほど船長が一番頼みになるのですが、お客さんは毎月、日に何辺も船長の所へ來ます、所が來て偖て物を言ふかと云ふと、物を言はない、ただ船長の顔を見て安心して歸つて行く

永井　西洋人と日本人はどうでせう

荒木　泣き喚くことがありました、私の船に早稲田大学の英語の外人教師が乗つて居たが、此の人はぐつたりして居つて、餘程怖いらしい、大丈夫かと言つて聞きに來る、大丈夫だと言ふとああさうですかと言つて引下がる、又出て來る、かうなると時化は敵はぬと思つた、私が船長に呼ばれて部屋を出て行かうとすると「危いのか」と言ふ「危ないから出る」と言ふと心配するから「お客は絶對に安全だ、僕の机が不安定で傾くとインキが、溢れるから失敬する、船は大丈夫だ」と言つてやつた、是が奴さん餘程嬉しかつたらしく、船が落着いてから丸善のインキスタンドを二つ、赤とブリューブラックの二つを持つて來ました、三十年前で當時は万年筆は使ひませぬから、ペンを二本乗つけたインキスタンドを呉れたのです

山崎　私も船長をして居つて遭難したことがあるが、どうも色客へて見ると、御婦人の方が男の方よりも大膽ですね、例を舉げて見ますと、或る若い御夫婦が救助船が來て乗移らうと云ふ場合にどうも奥さんの方が非常に冷靜で又しつかりして居りましたが、旦那は「土産物なんかも持つて行かう」と言つてゐましたが、奥さんは「身體さへ助かれば宜いやないの、この騒中に土産物を持つと云ふ事へは間違つて居る」と押しただめてゐました、冷靜に又巾にはシャム人も居りましたが、シャム人なんかは日本人より寧ろ沈着です、秩序も正しい、或日本人の一等船客の人で、私は一等船客から先に乗移れと云ふ命令を出しましたところボートに乗つて行くのですが

永井　それで外務省でも困つたのです、シャム駐箚の矢田部さんもどうして宜いやら、困つたには困つたが、持つて行くことは出來ぬのでが仕方がないと云ふので、私の所へやつて來て「君一つどうかならぬか」と云ふ話で、それぢや一つ、一かバチかでやつて見やうと云ふ譯で引受けた、其の代りかなかつたらもう海の中へ叩き込んで呉れといふ話でした、叩き込むにしても厄介な物ですが……

その一ケ月前に英國のバタフィルドの船が小さい奴を積みまして何でもカムボヂヤの沖あたりで時化て、象の足をチエーンで括つて置いたが、其のチエーンを引きちぎつて奴さん海の中へ飛び込んだと云ふ話を聞いてましてね、引受けたことは引受けたが、巧く行けば御慰み、巧く行かぬのが七分で、其の心配でやりきれない

永井　一頭ですか

山崎　一頭です、而も花子さんと、大阪のランブール、兩方ですから一体どうして釣るのかと思ひまして色々工夫をしましたが、唯幸ひ時化には遭はなかつた、何しろ一噸もあらうと云ふ大きな奴で、それを向ふで揚げるのにどうして揚げるかと云ふのに、揚げる道具がない、それで何かベルトのやうな物はないかと云ふので探しましたら、丁度海軍の方に大砲を揚げるベルトが四十六尺ほどありました、其のベルトを借りて來てベルトで腹を捲いて揚げました、それから頭と尻つ尾はロップで括り付けてやりました、初めは尻の方と頭の方とは括らずに、腹だけを捲いてシヤムの海軍大佐がやつて來て街役をやり出した、所が中途で引つくり返り相になつたので、見るに見兼ねて兎に角私がやるからと言つて、私が頭と尻つ尾を括つてやうと巧くゆきました

永井　暴れませぬでしたか

山崎　暴れませぬ

荒木　野獸ぢやないのですね

山崎　怒ると野獸ですよ、私が曲る前に、シャム人のテンダーをバクと裂きに引裂いてしまひましたよ、向ふの文部省に納いでゐたが時ばえらいおとなしいものですから、是ならば大丈夫だらうと思つて上甲板に置きました

永井　餌を遣つて？

山崎　餌と云つた所でテントを掛へると云ふ程度のものです、あれが暴れたら少々の物は問題になりませぬ

永井　象使ひは附いて來ましたか

山崎　象使ひは附いて來たのです、中で色々な役目を致しまして居りましたが、あれは五十年位長いつてゐましたね、訳の悪い御客を乗せて居る相ですね、記憶に良いものだ相です、此頃大阪で會つて來ましたが、餌を取りして蔵んで居りました

荒木　知つて居たんでせうか

山崎　さあ象だから…（笑声）

宮入　然し象と云ふものは面白くされると従順なものです、喰ひ物は藁、瓜、砂糖黍などの子等を食べます、肉食はしませぬ、動物の中でも肉食する動物は三年飼起です、草食の方が長生する相です

永井　陸では藁を食べて居ますね、話を元へ戻して、船と、遭難、潤来と云ふやうなことに就て何か面白いお話がありませぬか、霧の時は相當危険を前心配でせう

宮入　我々が船に乗つて居て一番心配なのは時化ですが、霧なんかも航海には心配が多い、時化と同じ位に心配です、霧の中の航海は度々起りますが、然し斯う云ふことは我々頭に染み込んで居りますから、其の當時だけは氣になりますが、後はすぐ忘れる

有段者十八人拔碁戰 (第十九局の四)

本社主催　水同氏勝　一　四段 橋本國三郎　二子初段 水 喜三

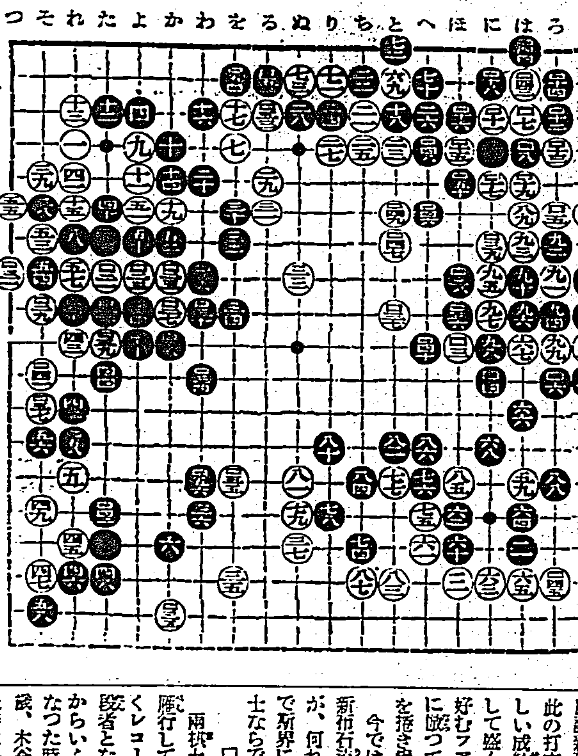

[illegible]

講評 (四) 橋本國三郎

新秋棋談 "木谷"と"呉" (上) 新布石と棊界の衝動

現代の棋士で七段木谷實と六段呉泉と云へば、碁を打たないものでも其の名位は知つてゐる程の新人選手であり、花形人物である。同じ天才でも木谷の方は「思考」で打つ秀才型であるに反し、呉の方は「感」で打つ奇才型に屬してゐる。だから木谷の方は長考であるが、呉の方は早碁に近い。兩棋士とも新聞碁や、其の他の碁會其他から引張り凧だけに、棋士としての收入も名人を除くと、恐らく群を抜いて一、二の棋士とも押しも押されもせぬ一家を為して居る。二人が一躍天下にその名を轟かす様になつた動機は、何んと云つても新布石を發祥したのが因だらう。

□　□

新布石の發出——素人は新布石を揶揄して「新布石が出てから、碁を打たなくてはならないので、下手な碁を打つ一ヶ月の苦しみなくなつた、要するに碁は好きなやうに打てばいいのだ」といつた謬つた解釋から、猫も杓子も新布石を謳歌したので、自然兩棋士の名聲は天下に知れ渡つたのである。

在來の布石法や定石は詰まる必要が無くなつた、結局は新布石なんてシャレた打方は出來るものでない。

四五年前兩人が信州地獄谷溫泉へ避暑中、二人して案出したのが所謂新布石で、その秋の手合から此の打方を實行して兎に角素晴らしい成績を擧げ、更に盛大に碁会に宣傳したが為め、碁を好むファンは恐られもく〳〵との立上がり、新手をとにかく持ちきつて知つたものである。

今ではファンも眼が戀め、流石に新布石流行時代は過ぎ去つた様だが、何れにしても新らしい新手夫で棊界にデビューするなどは兩棋士ならでは出來ない藝當である。

□　□

兩棋士の飛躍——兩棋士はほぼ同じくらゐ、早くレコード破りの超スピードで高段者となつた麒麟兒である。年の割からいふと呉の方が上だが五段になつた時の年齡を見ると呉は二十歲、木谷は二十二歲、六段になつた時は呉は二十一歲、木谷は二十六歲であつた。

然し呉は身體虛弱だ、更に病氣で大手合によく休む、去年の秋と、今春二回續けて休むと云ふ調子で、自然昇進の機會を逸してゐる。ここしばらく六段で停滯してゐるわけだ。一方、木谷は丈夫な身體で好成績

森永太一郎氏逝く

森永製菓株式會社社長森永太一郎氏は、かねて病氣中であつたが八月廿八日午後二時五分逝去した、享年六十二、病名肝臓硬變症、氏は明治十九年十月十日小林半左衛門の二男として神奈川縣に生れ、明治二十九年森永家に養子縁組をして森永製菓會社及び森永關係各會社の重役を數多く兼任してゐる、告別式は八月二十九日午後二時芝増上寺に於て執行された

選者 魏清德

[illegible]

メガホン塔

其二

▲麻布區九五番地附近にて夜中に投石する者あり取締を乞ふ（被害者）▲士林街内にて万年筆を拾得保管中（台北市九七二番）▲中堀の水道早く敷設して下さい（街民代表）▲まだ嫁がぬ娘が親の許されて居る今日娘はどうして悪いのですか（大和撫子）▲臺大醫學專門部の一受験生ですが軽い弱色盲でも身體檢査に合格しますか（K・E生）▲宜蘭農林より野球部をつくつて下さい（一父兄）

商況（一日）

正米市況前場

[illegible]

大阪期米前場

[illegible]

東京期米前場

[illegible]

神戸期米前場

[illegible]

大阪短期前場（十錢位）

[illegible]

大阪長期前場

[illegible]

東京短期前場（十錢位）

[illegible]

東京短期取組喰合

[illegible]

東京長期總取組

[illegible]

東京銀行實株

[illegible]

紐育株式

[illegible]

東京國債前場

[illegible]

外國爲替相場

[illegible]

外國金塊相場

[illegible]

外國銀行相場

[illegible]

神戸對外爲替前場

[illegible]

外國棉花相場

[illegible]

ナショナル生絲

[illegible]

シカゴ小麥

[illegible]

玖馬砂糖

[illegible]

紐育砂糖

[illegible]

倫敦砂糖

[illegible]

大阪砂糖現物

[illegible]

大阪砂糖清算前場

[illegible]

大阪棉絲前場

[illegible]

大阪棉花前場

[illegible]

大阪人絹前場

[illegible]

潮汐（二日）

[illegible]

藥用殺菌劑でムシ歯を防ぐ！

藥用クラブ歯磨の優秀な藥理効果

ムシ歯を防ぐには強い殺菌劑配合の藥用齒磨がぜひ必要です。クラブ齒磨は殺菌性能が極めて強いので大評判です。これは専賣特許の殺菌劑クロール・カルバクロール及びヨードチモールが配合されてゐるからでムシ齒の原因となる怖ろしいバイキンを死滅清掃させ、而も副作用皆無で香味も爽かですから朝晩必らずクラブ齒磨を使つて健康な齒にしませう。

チューブ入……十三セン・十八セン・二十八セン・三十五セン・五十五セン
半煉齒磨（お名前を上方に）十八セン

臺灣日日新報

本日夕刊共十二頁
編輯兼發行人 佐々木忠
臺北市榮町四丁目卅一番地
發行所 臺灣日日新報社

商業登記公告
[illegible]株式會社(變更)取締役[illegible]
臺北地方法院

購買公告取消
[illegible]
總督府內務局

社員採用
[illegible]
丸石商會出張所

天幕
貨車覆
防空用黑幕
見本進呈
臺北本町
竹腰商店

大阪商船 臺灣出帆
[illegible]

近海郵船 基隆出帆
[illegible]

大連汽船 基隆出帆
[illegible]

大新丸
[illegible]

芝尼加那丸 [illegible]
李仲義商行

ワスカ一滴數日カホル
月の友 五百番香水
御外出には是非

純良白葡萄酒
美味滋養
白玉ホワイトワイン
絕對に着色せず
一億の同胞よ
丈夫になれ强くなれ
非常時突破の旺盛な
體力をみんなで培へ
白玉ホワイトワインはすこぶる美味且つ滋養豐富朝夕の一杯を特にお奬めする。
釀造元 江井ヶ島酒造株式會社 兵庫縣譯

理想的酵母劑
パンドマン
食慾不振
消化不良
榮養障碍
¥1.00
帝國製糖株式會社
全島有名藥店・全購買組合ニ有リ

臺灣六法
定價四圓也
送料三八錢
發行所 臺灣日日新報社商事課

ふとんと毛布
蒲團生地 諸綿 絹綿蒲團
室內裝飾品 カーテン テーブル掛
大阪本町一丁目角
西川甚五郎商店
相當多數取扱御申越次第參上仕候

資生堂コールドバニシングクリーム懸賞賣出し
課題・資生堂化粧品御愛用の御婦人ばかりを會員としたグループが目下各地で好評を博して居ります その會は何といふ名前でせうか？
どなたにも出來る樂しい懸賞 皆様御應募下さい
規定
・用紙・資生堂チエインストアにて資生堂コールドクリーム又はバニシングクリーム一個お買上げ毎に進呈するカードに限ります
・答案の認め方・會の名前とお買求めの資生堂チエインストアの所在(縣・市・町・村名)と店名及びあなたの住所姓名をカードの所定欄にわかり易くお書き下さい。
・注意・應募カードは必ず資生堂チエインストア備付の「應募カード拜受函」へお入れ下さい(本社へ直接お送りになつても無効です)
締切・十月末日 お一人で何枚でも御應募出來ます。
發表・十一月下旬 日刊新聞に發表し、同時に景品をお送りします。但し二等及び三等は賞品の發送をもつて發表に代へ、四等景品はお買上と同時に差上げます
近代女性のグループ花椿會へ御入會なさいましたか？有意義な特典がございます

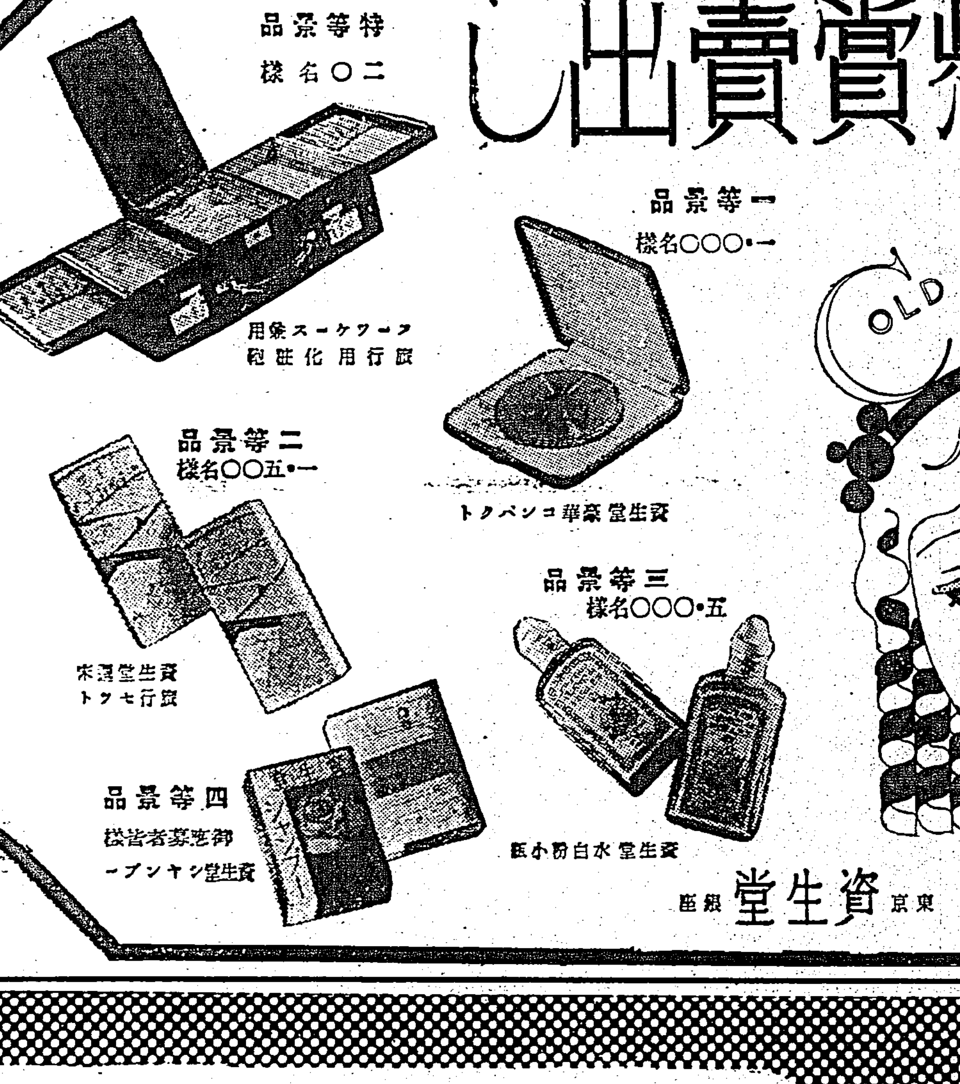

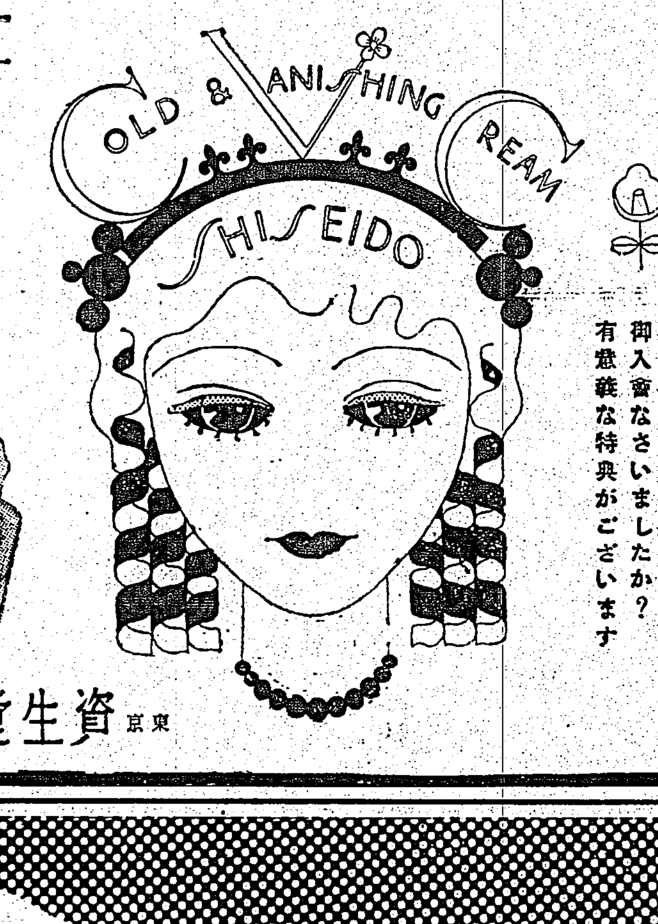

東京 資生堂 銀座

配合藥品公開家庭常備藥

酒
ミツワ
制酸錠 さけのどくけし
愛酒家が本藥を知らぬなどは最も大きな間違ひです
左黨の愛用藥たる本藥は又甘い物の喰べ過に良く、宿醉、惡醉の他むねやけ等にも效力絕妙です
定價 二百錠入 三十錢 二百錠入 二十錢

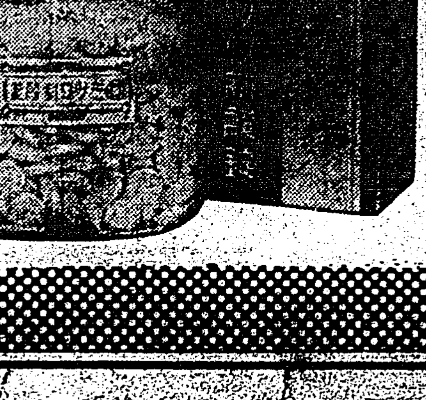

ミツワ 健胃錠 ゐのくすり
急、慢性を問はず醫藥に準ずる健胃劑
天高く人肥ゆるの秋 本藥で胃に活力を！

ミツワ 制痒膏 かゆみどめ
皮膚病其他の痒みを止め
又塗附すれば忽ち乾いて衣類等を汚す心配がありません

ミツワ 螫虫液 むしのどくけし
蚤、南京虫其他一切の蟲毒に效果あり 又、蝮等の猛毒に對する應急藥

鼻
ミツワ
鼻病液 はなのくすり
燈下親しむの前先づ本藥で鼻病の根治を！
本品の藥效は廣く**ミツワのハナ**と通稱されて定評あり一般同種藥の域を遙に越える絕大な特效を有します
定價 壜入 金四十錢
硝子注射器付壜入 金七十錢

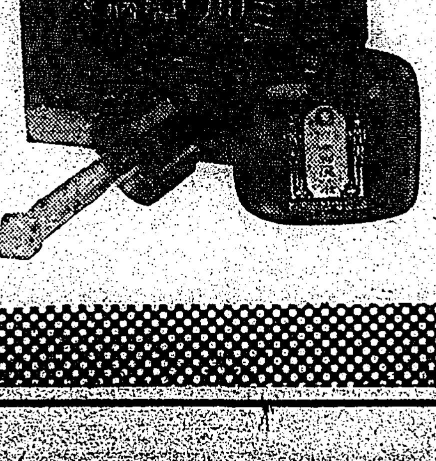

B53

◎ミツワ石鹸本舖 東京・兩國 丸見屋商店藥品部

大アジア主義の叫びと支那 歐米依存を打破する新標語

一

北支及び天津等において、早くも南京や國民黨等の手を離れて安南事業の新體制工作が進められてゐることは、時に注意すべき傾向であつて、この種に今後發展を見るべき"新支那"の姿が潜むのではないかと觀察される。尤も歐米流の色眼鏡で之を見ると、色々な批評も下されるであらうが、アジア州に東洋にかける日支兩國の使命的立場は、如何にしても東洋文化並に東洋流の倫理道德の下に和親を重ね、歐米白皙民族と相並んで東洋民族の先天的優秀性を發露せしめ、その天賦の特色を十分發揮させねばならぬのだ。

二

この見地からすると、中國大亞細亞協會か、北支にかける新事態に關し大亞細亞主義の指導精神に基いて、今後の統治形態を決定すべしといふ主張は、吾等の最も我意を得た所である。同協會は直隸派の一巨星、曹錕元君が會長、現に天津の治安維持會會長高凌霨君が副會長として一昨年成立今次の日支事變による平津の事後工作に際して、眞先に大亞細亞主義的目標を高調したことは、南京に在る蔣介石一派の國民政府か、再每に歐米依存主義に立脚し自動を續け、以て今日の悲境に自ら陷つた事實に鑑み寧ろ明朗なる對照的意味として注目せねばならぬものと思ふ。吾等は大亞細亞協會か、早くも此の事實を看取し、速かに曹協會長に激勵と聲明の電報を發つた如きも、誠に適切なる措置と評して不可はない。

三

アジアに國し、東洋の文化道德の下に育てられ乍ら、隣國の誼みすら辨へず、事毎に歐米に依存し、その鼻息のみ窺うて自ら禍を招き遂に身を滅ぼすのみならず、その國土さへ喪はんとするが如き蔣介石一味の徒は、實に支那及び其國民に取りては獅子身中の蟲であり、歐米とも何とも名づけ様の無い亡國の輩である。然も歐米の勢力は遠慮會釋なく支那に伸び、政治的或は經濟的に同國をして抜きさしならぬ破目に陷らせ様としてゐる。取り分け英國の如きは、印度を根據地方面よりする力から保護せんために、その間明る支那に力弱き拳を伸べ、香港、上海等を基地として北支、中支、南支の全支那と經濟的に結んで、その結果は、勢ひ支那を骨抜せしめて日本に強く當らしむる因を作らしめた。

四

否、これのみでなく、それにも増して恐しいのは、例の赤の手先なるコミンテルンとの合流で、今次の日支事變の結果如何に依つては、支那は挙げて赤化され、四億の支那民衆を再び共産黨の下にパルチザン式暴徒の手に委ねる事とならねばならまい。既に一部に於て傳ふる如く、ソ支不可侵條約の裏に列國の密約あり、ソ聯が軍事的にも支那を援助するといふ風にでもなれば、それこそ愈々支那としては由來蒙昧であり、"歐米依存主義"の為めに國を滅ぼす最大な罪に直面致さねば済まぬであらう。

五

自己一身や一家のために野望を遂げるべく、歐米の勢力にのみに依頼し、支那が地球上如何なる地域に國を占め、自國民か、世界種族中いかなる民族に屬してゐるかさへ辨へぬ様な當該要人共の亡者が、國民政府の首腦者であり為政家の地位に在りとするならば、果して如何であらうか。而も現在の支那においては此假定はその儘事實であり現に蔣介石及び其下にある國民第一黨は、何れもアジア民族として盲目であり精神喪失者であつて、儒教による東洋の倫理道德に對しても全く無智蒙昧の徒と同等視ふ所がない。而も是等歐米依存が、自己一身一家のために野望を逞げんとする不逞の者以外に出ない事實を知るならば、何人か之を傍觀せずに居られようぞ。今次の日支事變は正に是等支那の歐米依存主義や容共ソ政策等の失策を是正し、その稚野心家や政客を打倒する正義の鬪ひとも思はれるのであつて、此見地からも吾が國民は其の膺懲の徹底を期するの大覺悟が無くてはならぬ。支那が、斯る事前に置かれてゐる際、北支の一隅に大亞細亞主義を掲げて歐米依存の迷を打破し行く氣運の萌えつくに至つたことは、眞にアジアのため將た又極東にある日支兩國のため快哉を禁じ得ぬのである。

大殲滅戰決行
呉淞砲臺を確保

【上海一日發同盟】呉淞鎭を確保した陸軍部隊主力及び倉永部隊の一部は一日正午より呉淞砲臺掩護のため逆襲し來れる敵の北方部隊掃蕩のため攻撃を開始し呉淞鎭、呉淞砲臺間一帶に亘り肉迫し寄せる敵を撃退して砲臺を確保し我が部隊との連絡を完成した、此の戰鬪において我が方の死傷者約百名、敵の死傷は八百名に達する模様である

【上海一日發同盟】〇〇報道部一日午後零時五十分發表 〇〇部隊は三十一日午前十時江上よりする海軍及び空中よりする陸軍の緊密な協力の下に陸戰部隊の主力をもつて呉淞鎭北側地區に上陸を強行し又一部隊をもつて呉淞クリーク鐵橋方面よりこれに策應攻撃激戰約五十分の後呉淞鎭並にその北方地區を占領し潰亂する敵を急追し同日午後一時頃には商船學校附近より朱家濱を経て楊家宅に亘る線に進出し尚攻撃續行中である

陸軍の部隊上海上陸

【上海一日發同盟至急報】本日早朝陸軍の一部部隊は上海の〇〇碼頭に上陸した

寶山縣をも占領 一日未明我軍に凱歌

【上海一日發同盟至急報】三十一日呉淞鎭を占據した陸軍〇〇部隊は日沒を待つて夜襲戰に入り隨所に白兵戰を演じつつ一日未明敵の重要地點であつた寶山縣を占領し黎明とともに凱歌を揚げた、尚呉淞鎭攻略に拂つた我方犠牲者は死傷百四十八名で敵の損害に至つては遺棄された死體のみで數百に達してゐる

更に攻撃前進

【呉淞鎭一日同盟特派員發】殘敵を追撃して〇〇クリークの線に進出した陸軍〇〇部隊は一日朝來友軍〇〇部隊と緊密な共同作戰の下に一齊攻撃前進を開始した、敵は全線に亘り頑強な抵抗を續けつつも死體多數を遺棄して歩一歩後退してゐる

楊家宅陷落 〇〇クリーク線確保

【〇〇にて一日同盟特派員發】三十一日呉淞鎭を占據したわが陸軍の〇〇部隊は同日午後一時頃より更に殘敵を追撃、同二時過ぎ〇〇〇を占領、更に楊家宅を陥落し〇〇クリークと交叉する〇〇クリークの線を確保した

杭州、嘉興を爆撃

【上海一日發同盟】支那官辺の傳へるところに依ればわが海軍機〇〇機は三十一日午後四時杭州上空に現はれ飛行場及び附屬建物に爆撃を加へ、更に機首を轉じ上海杭州間鐵道交通の要衝嘉興の軍事施設を爆撃し大損害を與へた

敵爆撃機を粉砕 〇艦隊報道班發表

【上海一日發同盟】一日午前十時第〇艦隊報道班發表

一、わが海軍航空隊は三十一日呉淞鎭を爆撃し、尚同時刻福建、廣東、徐州を空襲し敵に多大の損害を與へた、一部兵力は三十一日正午頃廣德飛行場を空襲、折しも飛行場に正に燃料給油中の敵双發動機大型爆撃機外數機を認めこれを爆撃粉砕せり

一、連日夜陰を待つてわが虹口地區を砲撃する敵閘北砲兵陣地に對し海軍航空隊は三十一日終夜其の上空に照明彈を投じ威嚇すると共に中山路附近の敵を爆撃しこれを潰滅せり

一、陸軍、陸戰隊方面は特に戰況の変化なく呉淞鎭にかける陸軍大捷の一大快報を得て陸戰隊將士の意氣は益々旺んなり

決河の勢ひで進擊

【上海一日發同盟】三十一日午前七時上海戰線のわが海、空、陸軍は

渾然 一體となり全線に亘り總攻擊に轉じ天地も裂ぶ大砲戰を決行敵を叩き流し決河の勢ひで呉淞鎭を占據、更に〇〇、〇〇を陥落した、倉永部隊は午前十時呉淞砲臺の堅固な陣地に頑強にわが軍の攻撃に抵抗する敵部隊の猛烈な十字砲火を浴びつつ黄浦江を下り敵兵が立籠る呉淞砲臺砲防を眼前に見つつ敵前上陸の壯擧を敢行した、敵の砲火に果敢な邀砲を浴せる大場部隊と堤防の間は僅か三十間位だ、河面は落下する砲彈で沸立つ水柱が凄い、深々たる煙幕が敵前に張り廻らされるこの煙幕の中に倉永部隊の〇〇數隻は猛然と突入して行く一番乘りだ

煙幕 を目鬼けて盲滅茶苦茶に必死の一齊射擊を浴せる敵前へ壯烈な肉薄上陸だ、倉永部隊の〇〇艇は消えやらぬ煙幕を突き破つて堤防にのし上げる、我兵は喊声を擧げて陸地に向つて雪崩れを打つて突入して行く、バタバタと倒れる戰友の屍を踏み越えて突進する木橋、石橋、小屋等の掩蔽物の陰からわが軍の突擊に怯えて跳び出す敵兵に向つて銃剣と銃劍が閃く手榴彈砲彈の炸裂の煙の中から

窮鼠 のやうにわが兵に向つて突撃をして來る敵兵が銃劍の穂先に突き昂げられる壯絶な突擊は間く、敵の第一線陣地へと踊び込むわが兵の姿、陣地を奪取したわが機關銃隊が閃いて敵陣に突入する敵兵の屍をバリケードにわが機關銃は浮足立つ敵の北方部隊へ火を吐く一齊射撃だ、さしも頑強な敵も潰走した「逃すものか」と陣壕から躍り上るわが兵の突擊が續けられる、激彈に腕を奪られた松井少尉が倒れながら

鮮血 に血塗られた軍刀を揮つて声を限りに「突擊」の命令を下してゐる悲壯な姿が見られた

團匪賠償金の償還 國府、履行に決定 某國の斡旋に依り

【上海一日發同盟】事變の全面的擴大に依り崩れてより問題とされてゐた支那のわが國に對する團匪賠償金償還については三十一日國民政府に於いて取敢ず八月分六二万二千元(約五十七万元)の支拂ひを實行するに決定、之が手續きを了したが團匪賠償金償還に關しては事變勃發以來貿易の増大と海關收入の激減に依り財政が極度に逼迫し遣り繰りに苦しむ折柄わが國に對しては支拂ひを拒否する方針であつたが若し支那が對日宣戰を布告してゐない日本に對し債務履行を怠れば列國の支那財政状態に對する疑惑を一層深め國際信用を失墜し結局支那の國際的立場を不利ならしめる所以であるとの某國の斡旋に依り假に支拂ひを決定するに至つたものである、支那の列國に對する本年度の團匪賠償金及び外債の元利支拂ひ額は既に一億元以上に達しありこの中經常部は既に支拂ひを終つてゐるが今後事變の擴大とともに財政は益々急迫を告げるは明白にして果して今後蔣介石が支那を統治し得るか否かは疑問である

勇猛・〇〇准尉 四十人を斬る 羅店鎭の白兵戰

【上海一日發本社特電】羅店鎭正面の戰鬪に關して〇〇富岡は左の如く語つた

〇〇附近に上陸した〇〇は先づ羅店鎭の敵を驅逐して爾後の作戰を容易ならしめんとし永津、和智兩部隊を並べて二十七日から攻撃を開始した、その日は未だ砲兵主力を使用することが出來ず敵前二十米まで接近して夜に入つた、その夜和智部隊は夜襲により〇〇附近を攻略すべく楊家村附近から前進を開始、劉河村側地區を通過せんとする時急に右側方面より有力な敵の攻擊を受けたので和智部隊長は全部隊に右側攻擊の前進を命じ自らは陣頭に立つて斬り込んだので、その側に居た將兵は勇躍して奮闘し敵を突き伏せた、當時部隊長の如きは身を挺して進み、部隊長を傷つけまいと左右に居た部下は一發の彈も擊たずに敵中に斬り込み、〇〇准尉は得意の軍刀を振翳して手當り次第に斬りまくり三十餘人の敵を斬り倒し〇〇准尉は四十人近く數へて斬つたが後は數へないと云ふ壯烈さであつたので敵はすつかり密集して逃避した、去二十八日羅店鎭附近に逼塞されてゐた敵の死體は五、六百であつたが之を見ても此の白兵戰の物凄さを想像する事が出來る、二十八日〇〇部隊が羅店鎭を占領するや和智部隊長は羅店鎭東北側沿岸の家屋に陣取つた所東南方面の家屋附近の敵團兵隊から盛に射撃を受けその家屋にも敵彈が命中し屋根の半分は吹飛ばされる有樣であつたが部隊長は泰然として微動だもせず煙草をくゆらせて命令を發しつつ陣頭指揮を續けた、上陸以來和智部隊長の奮戰振りには部下一同感激し彈丸雨飛の中にありて身を挺して地物を利用し刀を揮つて部下の士氣を鼓舞し部下は部隊長を仰ぎ見て勇氣百倍する有様であつた

二百餘名の敵を全部突伏せる

【上海一日發本社特電】〇〇鎭を占領、更に去卅一日午後一時頃呉淞を攻略した陸軍部隊伊藤喜一准尉指揮の五十四名は午後二時頃呉淞から敗走して來る敵二百餘名を朱家宅東方水田中に追込み死物狂ひとなつて機銃、小銃を亂射する敵兵の眞ツ只中に一齊突撃又突擊、激戰四十分にして敵兵全部を突き伏せ兩手を血汐に染めた、此白兵戰で我が勇壯な伊藤〇隊は一名の負傷者をも出さず完全に敵を殲滅した、更に伊藤准尉は〇〇附近に向け進撃中途に負傷した

第四、第八十九兩師 殆んど全滅す 三週間に亘る南口戰

【東京一日發同盟】一日午後九時陸軍省發表 八月中旬以來約三週間に亘る南口及びその西方地區の戰鬪に於て我猛擊を受けたる支那軍中第四、第八十九兩師は一、二營(日本の大隊)を殘す外殆んど全滅し第二十一師、第七十二師は其過半數を失ひ其他の部隊も亦多大の損害を蒙り退却路上に多數の死傷を遺棄して潰走せり

唐官屯に迫る

【天津一日發同盟】〇〇部隊は三十一日朝來降りしきる雨を衝いて〇〇〇を攻略し同日夕刻遂に同地を占領した、更に〇〇部隊は線路の左側〇〇附近に進出した、後續部隊は既に唐官屯の敵陣地に迫り同地の占領は目睫の間に迫つた

退却の土産に八達嶺隧道閉鎖 吉村部隊が復舊工事

【八達嶺にて同盟特派員一日發】一日わが軍の空爆撃にたまり兼ねた支那軍が最も執拗なあくどい妨害をなしたのは八達嶺隧道の閉鎖である、同隧道內には山岳用のマレー機關車八輛が無殘にも破壞し倒しになつてゐる、千條米の同隧道は敵が空襲を恐れた避難所であり旅團司令部の根據地であつたが敗色濃厚と見るや線路を破壞し遂に機關車八輛を以て完全に閉鎖して了つた、右機關車は普通機關車の二倍餘りでわが國においては見られぬ支那最大のものと云はれてゐる、平綏線もこの隧道破壞の復舊に依り全通を見るのであるが曾つてなき難作業もわが吉村部隊の手に依り着々進められてゐる

平綏線沿線の人心は安定 張家口に治安維持會

【天津一日發同盟】平綏線沿線はわが軍の占據以來民心頓に安定し殊に張家口では治安維持會が成立し避難民は續々歸還してゐる、懷來でも同様人心安定し全く從前の状態に復した

殘敵を掃蕩中 滿洲國軍〇〇隊

【新京一日發同盟】滿洲國治安部發表 滿洲國軍〇〇支隊は三十一日朝來一部を以て赤城方面の支那軍殘敵を掃蕩中、同地附近において有力なる敵保安隊と遭遇激戰の後これに多大の損害を與へ潰走せしめ四十餘名を武裝解除して捕虜となし小銃三十八挺、迫擊砲一門、手榴彈多數を鹵獲せり、わが方の損害は輕微なる模様である

佛人宣教師を敗殘兵が拉致

【天津一日發同盟】[illegible]山地方修道院を襲擊した約百名の敗殘兵はフランス人宣教師一名に重傷を負はせ宣教師十名を拉致し彼等は身代金五十万元を要求して居り目下わが軍はこれを追擊中である

安藤部隊長が代つて指揮

【上海一日天野特派員發】[illegible]部隊では士氣愈々高く安藤部隊長が隊長代理に決定指揮をとる事になつた

青島市内に稅警團入市 妥協成つて

【青島一日發同盟】稅警團が青島市內の治安維持の為め市內に入る件について市政府側と稅警團側と折衝中であつたが妥協成立し日本總領事館の諒解の下に、稅警團長の指揮する稅警團が市內に入り市政府側と協力治安維持に當る事となり青島市內も中央軍の集中に[illegible]事となつた

南驛の復舊に支那側は躍起

【上海一日發同盟】[illegible]

ムッソ首相月末にヒ總統を訪問 廿五六日と日取決定

【[illegible]】[illegible]

日支事變の經過を說明 政府が樞府に

【東京一日發同盟】[illegible]に對し日支事變發生後の経過を說明し諒解を求めるため一日宮中に於る樞府定例本會議散會後平沼、荒井正副議長以下各顧問官の居殘りを求め政府側より杉山、米內兩陸海相其他閣僚も出席先づ杉山陸相より八月以降に於る北支方面の戰況並に帝國政府が事變不擴大、局地解決方針を放棄して斷乎支那軍を膺懲するに至つた理由を詳述し我方としては速かに支那軍に對し致命的打擊を與へ膺懲の實を擧げる方針なる旨述べ次で米內海相より上海方面の戰況並に駐支英國大使負傷事件につき說明した

呉淞方面の殘敵を爆擊

【上海一日發同盟】第〇艦隊報道班午後一時發表 一日早朝より海軍航空隊は江上陸戰隊とともに陸軍部隊に協力し呉淞方面の殘敵に對し猛烈に爆擊を加へつつあり

間諜行為嚴禁の布告發令

【天津三十一日發同盟】支那駐屯軍司令部では九月一日間諜行為を禁遏する旨の左の布告を發令した 大要左の如し

自今わが軍の作戰地域內に左の行為をなし又は為さんとするものは嚴刑に處し第三國人と雖もその自由は保障せられざるべし

一、間諜をなす行為

一、日本軍に對し叛逆をなす行為及びこれを教唆する行為

この外日本軍の安全を害する一切行為

國民政府が徴兵令發布

【上海一日發】國民政府は兵役適齡の男子に入營服役の義務を課する為め三十日徴兵令を發布した

ソ聯軍の大演習 三軍共同、浦鹽附近で

【京城一日發同盟】浦鹽放送局の放送に依ればソヴエット極東軍では九月一日から二ヶ月間に亘り浦鹽を中心にポセット灣において陸、海、空共同の綜合大演習を實施する事となつた、右の爲ソ聯邦沿岸航行の各船舶にも通達あつた[illegible]注目されてゐる

應召軍人の租稅減免と猶豫 法律案の要綱成る

【東京一日發同盟】大藏省では三十一日午後省議を開き臨時議會に提出すべき應召軍人の租稅減免猶豫に關する法律案につき左の如き要綱に依りこれが減免、猶豫を為す事に方針を決定した

第一種所得稅

一、軍人軍屬が出征したる場合においては第二種所得稅決定後と雖も出征後の俸給及び手當を算入せざる計算に依り決定を改め得ること

一、一定金額以下の俸給所得、自作農所得、營業所得等につき減損更訂を為し得る範圍を擴大すること

地租

一、出征に依り所得の減少したる自作農に對し自作田畑の地租を輕減すること

營業收益稅

一、一定金額以下の營業收益につき出征に依り營業收益の減少したる者に對する減損更訂の範圍を擴大すること

一、前各項の減免を為し得る租稅につき[illegible]

一、[illegible]

三千圓以下の所得に決定 應召軍人の租稅減免

【東京一日發同盟】[illegible]

英國の公正な輿論を喚起 大阪淸交社で打電

【大阪一日發本社支局特電】對支國際動向の研究と國民外交の徹底強化を目的に去る七月大阪淸交社で生れた對支動向研究會では駐支英大使負傷事件に對する英政府の抗議につき三十一日淸交社で研究會を開催、列席者二十餘名にて各自意見を吐露し其結果意見を纏めて首相、陸相、外相、貴衆兩院議長に打電する一方デーリー・メール紙社長ロザミア卿を通じて英國民の良心に訴へ公正なる輿論を喚起し以て日英間の從來の友誼的關係を自から放棄する事なき樣抗議中の要求の當らざるを指摘して進言する事になつた

ロサンゼルスに日本文化協會

【ロサンゼルス三十一日發本社特電】日本文化の紹介と日本事情の理解を目的として日本文化協會がロサンゼルスに創立され卅一日發會式を擧行、會長には帝國領事堀公一氏が推された、尚同會は今後東京の國際文化振興會及びクレアモント大學の東洋研究學會と協力、日本文化紹介に乘出すこととなつた

米國は深く追及しまい

【ワシントン三十一日發同盟】ハル米國務長官は三十一日支那大使王正廷の訪問を受けフーバー號事件につき支那側の正式陳謝を聽いた後新聞記者團に對し左の如く語つた

國民政府はフーバー號事件に對し物質上及び精神上の賠償を全的に負擔する旨提議した、且つ責任操縱士を軍法會議に附し處罰する旨明かにしたが米政府は斯く國民政府が其の責任を認め陳謝を表するに速かであつた點は深く多とす

ハル長官は問題を深く追及せぬとの意向を仄かした

反共戰線への參加を豫防 モスクワでの觀測

【モスクワ三十一日發本社特電】ソ聯政府は國府との間に不可侵條約を締結したがその眞の動機に就ては言明せず對內的にも對外的にも極秘に附してゐるが、モスクワ外交團は支那が事變終了後日本と反共協定に入るを豫防する爲め不可侵條約を締結したと觀測してゐる、ソヴエットの援助を頼りて日本を支那から追出せば直ぐ再び歐米人の番であることを恐れるたと論じてゐる

油斷はならぬ 佛右翼紙の正論

【パリ卅日發本社特電】ソ支不可侵條約締結はフランスのソ聯國に對する[illegible]

極東干渉を誘發する

【ベルリン三十日發本社特電】ドイツチエ・アルゲマイネ・ツァイトゥング紙は三十日の紙上に「危險なる背面權作」と題する社說を掲げ次の如く論じてゐる 南京政府はソ支不可侵條約の成文內に[illegible]

綏芬河ソ聯領事愈よ引揚を實行 館員九名と哈爾賓へ

【綏芬河三十一日發同盟】ソ聯政府は既に日滿側の照會を口實に綏芬河領事館閉鎖を通告し來つたが愈々これを實行することに決定しカルッウオフ領事以下館員九名は二日同地を出發引揚哈爾賓に向ふこととなつた

幣原臺大總長親任官待遇

【東京一日發同盟】幣原台北帝大總長に對し特に親任官待遇を賜ふ旨一日左の如く發令された

臺北帝大總長 從三位勳一等 幣原坦

特に親任官の待遇を賜ふ

政黨の勢揃ひ

【東京一日發同盟】第七十二臨時議會は愈々三日召集されるので政友民政兩黨をはじめ各派は二日夫々代議士總會又は常議員會を開いて勢揃ひを行ふとともに非常時議會に臨む黨の態度を闡明することとなつた

海軍豫後備將校の特別志願範圍擴張

【東京一日發同盟】海軍省では非常時に對處する為め豫後備將校の特別志願の範圍を改正し豫後備役將校の豫備少尉もこの恩典に浴する事となり一日の官報で發表され近く豫備少尉は更に特別志願將校として第一線にも活躍するものと期待されてゐる

ソ聯肅淸工作進捗

【モスクワ三十一日發同盟】ソ聯の肅淸工作の手は今やジョルジヤ共和國を始め全聯邦其他の下級官吏の間に迄延ばされ三十一日八名銃殺され今迄肅淸工作の血祭に上げられた者計五十名と云はれる

東拓への融資

【東京一日發本社特電】東拓融資引受團は今次の東拓融資を機として共同融資に於ける資金の自主的統制の第一歩を進めることになつたが同引受團は一日興銀にて東拓より融資申込み三千八百万円につき査定した結果不急事業と看做されるものは當分差控へることになり結局千九百四十万円だけを融資するに決定した

外務辭令

【東京一日發同盟】外務辭令(一日)

任大使館二等書記官(七) 外務事務官 [illegible]

ソヴエット聯邦在勤を命ず

船車發着表 九月は不發行

毎月本紙附錄として發行する船車發着表は、ダイヤ變更のため記載も不正確なるを免れず、依て九月分は中止するに決した、讀者は本紙上に登載される商船近海郵船の廣告を利用されたい

株式會社臺灣銀行第七十六期決算公告

貸借對照表(昭和十二年上半季)

負債

科目	金額
資本金	一五、〇〇〇、〇〇〇・〇〇
諸準備金及配當金	五、七〇〇、〇〇〇・〇〇
銀行券	七五、四八九、七二五・〇〇
諸預金	一四〇、一九三、二六一・二六
政府借入金	四二、六二七、三九三・〇六
諸借入金	七〇、五九二、六一〇・〇〇
再割引手形	七、七五六、〇六五・四六
別途貸付金見返	四七、二〇二、五七七・三五
代理貸付保證及支拂承諾	四、〇九九、八〇六・八五
有價證券見返	[illegible]
他店借	[illegible]
手形內入金	[illegible]
假受金	[illegible]
支拂未濟配當金	[illegible]
當期利益金	一、二五四、五九三・三七
總計	四四八、一二一、〇三四・九一

資產

科目	金額
拂込未濟資本金	一、八七五、〇〇〇・〇〇
諸貸出金	一六二、八四〇、一八七・二〇
利付為替手形	二七、五九八、一八八・六七
買入為替	五〇、九一一、四五八・二五
別途貸付金	四七、二〇二、五七七・三五
代理貸付及支拂承諾見返	四、〇九九、八〇六・八五
預ケ金	八、七七二、四八八・一五
他店貸	九九九、〇八七・三六
諸有價證券	一二四、八二七、六六四・四九
營業用所有物	六、〇二五、四三三・七〇
假拂金	一、三三三、一九二・五〇
地金銀	二、三六九、一五〇・九七
金銀在高	一〇、四六七、七九九・五〇
總計	四四八、一二一、〇三四・九一

損益勘定

科目	金額
當期總益金	一六、六八五、三七二・七七
當期總損金	一五、七二〇、九七八・八二
差引當期純益金	九六四、三九三・九五
外ニ前期繰越金	二九〇、一九九・四二
合計	一、二五四、五九三・三七

右當期利益金ヲ分配スルコト左ノ如シ

科目	金額
決損補塡準備金	二〇〇、〇〇〇・〇〇
配當平均準備金	二〇〇、〇〇〇・〇〇
特別積立金	二〇〇、〇〇〇・〇〇
賞與金	五〇、〇〇〇・〇〇
配當金(年三分)	一九七、二五〇・〇〇
後期繰越金	四〇七、三四三・三七

昭和十二年九月

株式會社 臺灣銀行

頭取 保田次郎
副頭取 和田正彥
理事 近藤淸三
理事 山本健治
理事 玉置仁知
監查役 曾我祐邦
常務監查役 加藤榮二郎
監查役 武智直道

防衞團急救用品
防毒テント、非常救命袋、水槽タンク
タンカ、バケツ、寢臺、縄梯子、黒幕
臺北市新起町 山本帆布店

安くて丈夫な鎌野の時計を
キット喜ばれる記念品と御贈答品
臺北市榮町三丁目 鎌野時計舖 電話一八二一番
各種記念品 防衞團國旗 門札 帽章 其の他附屬品
臺北市榮町三丁目 守田洋行 電話一九二七番
千歳町 鎌野時計舖南門支店

弊行福州支店、厦門支店竝ニ廣東支店ハ時局ノ爲メ帝國總領事館ヨリ夫々引揚命令發セラレ候ニ付不得止左記ノ地ニ引揚ノ上營業繼續仕候間此段廣告候也

記

臺北市榮町貳丁目壹番地 臺灣銀行本店內

以上

昭和拾貳年九月貳日

株式會社 臺灣銀行

戰費の正體 國防經濟樹立へ (二)

阿部貞男（寄）

扨て、佛蘭西の斯る國防を第二義にした消極政策は不幸にして、それ以後の國際情勢の大きな不安を招けるに至つたのである。ラインランド再武裝當時に於ける

◇獨逸の軍備 は、たとへクルツプの工場から黑煙濛々と吐き出してゐると言ふ情報があつたにしても、まだくベルサイユの軍備制限條項を基礎に、その充實の程度は知れたものであつた、だから佛蘭西が積極政策に轉向して武力で彼を追拂つたなら恐らくドイツは後退せざるを得なかつたであらう、又ドイツの軍部も、この點に於る確信を持つてゐなかつたとする說さへ存してゐる、然も、その再武裝を敢てした所以は、佛蘭西の

◇消極的態度 を見拔いてゐたからであり、又佛蘭西もドイツの獨斷に逆はず國防を第一義としたのであつた

ここに於てナチス獨逸は、軍備制限條項を完全に破棄して、十八年の桎梏から、思ふ儘な軍備の擴張へと邁進するに至つたのである元來の金本位宗から、新經濟政策へ鮮かに轉向した經濟相シヤハトは、經濟活動の目標を國防充實の一點に集中して巧に之を操縦してゐる。今この種の

◇經濟活動を 表現する、「ウエール・ウイルツシヤフト」の一字は、「廣義國防」の四字よりも、更に徹底した意義を含んでゐるものと見なければならない

續いて獨逸の再軍備を目の前にした歐洲の諸國は、何れも之に對抗せなければならなかつたから、茲に現代の軍備擴張運動は火蓋を切るに至つたのである、ボールドウインが、ライン國防第一線を呼び作ら

◇空軍大擴張 に手を着けたのも之が為めであり、蘇聯邦の常備兵百八十万計畫も續いて放送されたのであつた

更に、佛蘭西の消極的態度に愛想をつかした伊太利は、獨墺同盟の締結も、ドルフスの暗殺事件も總て之を默殺して、ナチス獨逸と手を握つた、そして、この種勢力の新分布は、既に事變を誘發させてゐる、即ちエチオピアの攻略、フランコ將軍のスペイン侵入も、總てフランスを越めた結果であるが、尤も、これが誘因の一つとして英國の軍備擴張の無力であることを見逃してはならない

◇自由主義に 禮讃の一字を被らせ、シークレツド・フリーダムとして之を穿破してゐる同國に於て、思ひ切つた軍需工業に二の足を踏む資本家、頑固な勞働條件などの為めに、到底獨裁國の軍備擴張と肩を並べる譯には行かないだらう、だから英國の主力艦が地中海に浮かんでもムツソリニは懼らずアヂス・アベバへの進軍を命じたものであつた。

× ×

經濟恐慌を克服する為めに諸國の採つた金本位の離脱に、偶々勃發した

◇軍備擴張費 捻出の使命をも荷なはなければならなくなつた時は頑迷に金本位を死守して國防までを疎かにした佛國も、フランの危機として度々ニユースを賑はせ乍ら、引續く經濟恐慌の為めに遂にその目的は達せれなかつた前年の九月に、ブルム內閣の手に依つて金本位を離脱したのである

斯くて世界の諸列强は

◇今同じ途を 同じ方向に歩いてゐる、だが、目下のところ軍備の擴張乃至事變の程度であつて未だ大戰の領域には 達してゐない

嘗て、世界大戰直前の「武裝の平和」時代には同じく諸列强は軍備の擴張に鎬を削つたものであつたが、それの經費の出所は赤字財政に依存してはゐなかつた、他の經費を節して之に充當するか或は國民の貯蓄を狩り集めるか、所謂

◇正統財政を 基礎に、金本位を維持し乍ら軍備の擴充が可能であつたのだ、唯世界大戰に迄發展するに及んで、初めて金本位を停止し戰時の經濟政策に轉換したのであつた

だが今日に於ては、軍備の擴張と雖も金本位を停止して赤字財政の援助に待たなければならなくなつた。蓋し現代に於ける科學兵器の發達は飛行機、タンク、其他樣々の近代的武器の製造、改良に多額の經費を要し、然もそれの擴張が尖鋭化した今日、到底黑字の範圍を賄ふことが困難となつたからである

× ×

だから、この種の軍備擴張熱が万一大戰に迄發展した場合には、實に莫大しく巨額の戰費を赤字財政で賄はなければならないだらう（つづく）

新調査法に基く 一期米實收高 四百四十一萬石

蓬萊は二百七十八萬五千餘石

總督府米穀課發表

殖産局米穀課では一日本年第一期米の實收高を左の如く發表した昭和十二年第一期作米實收高は四、四一一、六〇〇石であつて種類別內部を示せば左の如し

蓬萊	二、七八五、一六六石
在來粳	一、四二一、三一七
丸糯	六一、八九九
長糯	一四、九五五
水稻計	四、二八三、三三七
陸稻粳	一二七、三〇二
同糯	九六一
陸稻計	一二八、二六三
合計	四、四一一、六〇〇

本期は苗代期及挿秧期の天候順調であつたが生育初期に於て低溫寡照のため稻の生育低くして軟弱となり一部葉稻熱病の發生を見た、其の後五月下旬に至る天候好順であつたため生育回復し南部に於ては灌漑不便なる水田に於ける旱魃の被害及局部的病蟲害の發生を見たものを除き順調に經過したが中北部に於ては六月に入り梅雨連日に亘つた為收穫遲延し倒伏發芽の被害を見結局六月一日現在の豫想收穫高に比し一三八、五九二石（三%〇四六）の減收を示した、而して本期作付面積は三〇四、三五七甲八八にして全島平均甲當收量は一四石四九五となる

尚本期實收高は本年より調査方法を改正し昭和十一年十月十日府議決定の「臺灣米穀生産高調査規程」に基き調査を為したものであつて從來の報告例に依る調査と異なる點がある、依つて直に之を從來のものと比較することは注意を要するも試みに實收高を前年同期に比すれば三二六、九一一石（六%八九九）の減少、最近五箇年平均に比すれば六、四〇一五石（一%四七二）の增加となり甲當收量を前年同期に比すれば〇石七四八（四%九〇七）の減少、最近五箇年平均に比すれば〇石〇二〇（〇%一三八）の增加となる、參考の為最近五ケ年間に於ける作付面積及實收高を掲ぐれば左の如し

年次	作付面積	實收高
昭和七年	二九二、一四甲四三	四、三二一、四七石
同 八年	二九五、三一	三、九六八、七二〇
同 九年	二九七、四三	四、五一一、〇四六
同 十年	三〇五、八一三	四、三二八、一九二
同十一年	三一〇、八〇三	四、七三八、五二一
以上平均	三〇〇、三三三	四、三四七、五八五
同十二年	三〇四、三五七	四、四一一、六〇〇

種別作付面積

蓬萊	一七四、四〇七甲九四
在來粳	一〇七、五三二・七六
丸糯	四、五八七・八二
長糯	二、一九五・三九
水稻計	二八八、七七四・〇四
陸稻粳	一五、四二一・二七
同糯	一四一・五七
同計	一五、五六三・八四
合計	三〇四、三五七・八八

州廳別、種類別 （單位石）

	臺北	新竹	臺中	臺南	高雄	臺東	花蓮港	計
蓬萊	四六四、五六八	六六九、五四四	一、二〇六、九七七	一六七、六六五	三三七、五四〇	一七、二四一	三三、〇八〇	二、七八五、一六六
在來粳	二二六、五四四	二一八、二六八	四三〇、六四四	一七六、五九二	三一〇、六八一	三五、六九四	六八、六〇四	一、四二一、三一七
丸糯	二一、八六一	一五、七〇四	一五、五四四	一、四四四	六四	二、八〇四	二、五四七	六一、八九九
長糯	七、〇〇九	六八〇	四、三三四	九六三	三、三三三	六、八〇七	一、九八〇	一四、九五五
水稻計	七二〇、六〇二	九〇四、三二七	一、六五七、五六九	三四六、六六四	六八八、三九八	六二、七七七	一〇二、九八〇	四、二八三、三三七
陸稻粳	八九	二三八	一四、〇四四	九七、一九二	—	四、三二五	一、三五二	一二七、三〇二
同糯	—	一五	一〇四	三五二	—	四三二	六六	九六一
同計	八九	二六一	一四、一一九	九七、五四六	—	四、七五七	一、四一一	一二八、二六三
合計	七二〇、六九一	九〇四、五八八	一、六七一、六八八	四四四、二一〇	六八八、三九八	六七、五三四	一〇四、四一一	四、四一一、六〇〇

戰時體制化

金融機關も自守的資金統制

興銀より東拓への提示 その現れとして注目さる

【東京一日發本社特電】東拓では豫ねて本年度事業計畫遂行に伴ふ資金三千八百万円の調達方をシンジケート團に申入れてゐたが、シンジケート團幹事行たる興銀では我が經濟戰時體制化に伴ひ金融界に於ても資金統制が必要とされる狀態となり、近く之に關する法律の制定を見んとする情勢にあるに鑑み、同社に對し不急事業の延期による融資の減額を要求したので東拓側は急遽事業計畫の組み替へを行ひ最近之を興銀に提示するに至つたが、個々の金融機關でなく一流銀行信託によつて組織されたシンジケート團が不急事業に對する金融の手控へを行ふたのは之が最初であり、金融の自守的統制の現はれとして注目される

臺銀總會 きのふ東京に開催

【東京一日發本社支局特電】臺銀は一日午前十時より東京支店樓上に於て株主總會を開き保田頭取議長席につき營業その他につき報告をなした後議事に入り議案一、營業報告書その他 二、利益金處分案（年六分配當） 三、定款變更（銀行法改正に伴ふ改正）の件を一括承認し 四、吉田前副頭取退職慰勞金贈呈の件を異議なく可決、石川昌次氏より議長一任をし異議なく可決、終つて株主田辺、見鄕、佐々木、秋山諸氏より增配希望、吉田氏の退職を惜む送別の辭、和田新副頭取歡迎の辭、先般の歡金に對する謝辭等を述べ之に對し保田議長より謝辭と增配についてはなほ努力すると述べ同四十五分散會した、尚利益金分配は次の通り

第七十六期利益金分配

金十六百六十八万五千三百七十二円	當期總益金
金十五百七十二万九百七十八円	當期總損金
差引	
金九十六万四千三百九十二円	當期純益金
外ニ	
金二十九万百九十九円	前期繰越金
合計金百二十五万四千五百九十二円	當期利益金

を分配すること次の如し

金二十万円也	缺損補塡準備金
金二十万円也	配當平均準備金
金五万円也	特別積立金
金十九万七千二百五十円也	賞與金
[illegible]	配當金
金四十万七千三百四十二円三十七錢	後期繰越金

創立十周年の昭和製糖 記念行事取止め 奉告祭だけ

昭和製糖は九月十二日を以て創立滿十周年に相當するので何か記念の催しをする手筈であつたが、日支事變勃發舉國一致報國努力を要する時期とて此際催し事は遠慮することとし當日は各製糖所毎に構內の神社にて午前十時より奉告祭を行ふに止めることとなつた、同記念配當と云つたやうな者も此際面白くないと云はれ同社は既に國定積入金を皆濟して年一割配當可能の業態に改善されて居るので十一月の總會で記念の意味でなく二分增し一割配當を行ふことになる模樣である

パルプ會社は十月中創立豫定

昭和製糖の增資新株は二對一の割當

昭和製糖系と月穂系を中心に創立計畫中の製紙パルプ製造會社及之に伴ふ昭和製糖の增資計畫につき三十一日內地より歸臺した山源昭糖專務は次の如く語つた

バガスを以てする製紙パルプ製造會社創立に就ては昭和と月穂の外に鹽糖、台東、台拓其他參加希望者多く頗る前景氣が好いので喜んでゐる、此の會社は資本金一千万円、二十万株の豫定で此內半數十万株は昭和製糖で持つことになつて居り之が

出資金 を得る為め現在總資本金一千五百万円の昭和製糖を二千万円の會社とすることに決し九月六日の臨時總會に附議可決の上は株主に對する新株の優先割當や新會社の株式割當等にかからなければならぬが、今の所昭和の增資新株は九月末現在の株主に對し一對一の割にて希望者へ割當てることになろう、株主中には一手に八万株を持つ台銀があり一對一の割合だと台銀は四万株の

新株を 割當を受けることになるが、銀行が新事業會社の株を多く持つことには異論もあり、此の分を他の希望者から割愛方申出てゐるので、果して四万株全部が台銀の引受けとなるか何うかは未だ確定してゐないが、台銀當局は事業の有望性を承認してゐるのと昭和の大株主たる建前から成るべく割當を受けたいとの意向を洩らしてゐる、それと關聯して他の十万株を如何に割當てるかも問題でこれは未定であるが、拂込は成るべく遲いのが昭和自體にとつても得策だと云ふ意見に傾いてゐるから

パルプ 會社の創立總會は早くも十月になるであらう、然し機械は製作所の仕事がつかへてゐるだけに成るべく早く注文して置く必要があり、既に壓搾機は苗栗製糖所と同型のものを月島製作所へ、ボイラーを汽車會社へ注文し他の機械も內田技師長が滯京の上夫々手配をしてゐる、斯くて明年十月迄に工場建設を了へ十三、四年期のバガスを原料に使用したパルプの製造にかかる豫定で技師長には元鹽糖の二結工場長たりし某原鐵氏を招聘することになつてゐる

日東化學工業 重役陣決定

資本金二千万円、內第一回拂込五百万円にて八月二十二日創立された日東化學工業株式會社の役員は創立總會にて取締役、監査役及會社を代表すべき取締役を選任し更に取締役互選の結果藤山愛一郎氏を社長に推し同社の重役陣は次の通り決定した

取締役社長及會社を代表すべき取締役藤山愛一郎、取締役會澤冬三郎、秋山孝之輔、山下太郎、稻垣信吉、（監査役）赤司初太郎、監査役藤山九一、名取和作、中村房次郎、西原襄太郎

同社の拂込額金五万円と決定してゐる、因に同社の株式申込人は總員一万百四十八人に達してゐる

日本アルミは一萬二千噸に擴張

工場の位置は尙ほ研究中 右決定次第增資も斷行

三十一日來台した日本アルミ專務吉田一郎氏の語によると、日本アルミの高雄工場では目下年產六千噸の設備に二千噸增產の增設工事中で明年四月迄にそれが完成する豫定である、六千噸の既設能力は九月頃フルに動く見込であつたが幾らか遲れる模樣である、我社の製品は同業會社中最も優秀なりとの折紙をつけられ需要に追はれてゐる情況なので從業員を督勵し能ふ限り生產能力を發揮すると共に更に工場增設年產一万二千噸に擴張する計畫であり而して之が增設に對しては電力を如何にして得るかといふ問題もあるので工場の位置等もまだ研究中で發表するまでに至つてゐないが、此の增設問題が決定すれば同時に資本の增資を斷行することになら

大厄日無難に 蓬萊急反落

振發一派强氣買も利かず

今二百十日の大厄日は全國的に上々の天氣に惠まれた為期近一派の强氣策動に期米は期近が崩れて猛鞘となり新甫も六十九十方の大下落を見たので正米市場の蓬萊も之を好感し當り屋買方手振の崩揺を見せ中限十円八十五錢と戻しアト定期安やはり强氣に十一円十二錢と押してゐるが買氣はやはり强氣、十一月十二日限九錢を唱へてゐる、付けたがアト期米が厄日無難に失望落膽下に齣したのを傳へて後場では逆に投物を呼び中限九円七十五錢の安値に逆落アト場外では八十二錢所に小戻し意外の大波瀾を演じた、神戶場も蓬萊の削安から買氣あり昨三十一日から今一月に掛け東京沖北部三等十円六十五錢まで買つて來たがアト期米安に十四五錢所唱へで見送りとなつた、阪神も中部四等十円五十錢、三等十円八十錢まで買つて來たがアト十錢方安唱へとなつた

高雄港一期蓬萊移出高

【高雄電話】米檢高雄支所で調べた所によれば八月中高雄港から移出した一期蓬萊米は高雄州產五千八十一袋、臺南州四万九千五百二十三袋、臺中州十七万八千一百十二袋にして、出廻以來の移出累計高雄州七十六万八千九十袋、臺南州二十七万二千二百九十七袋、臺中州六十七万五千七百五十六袋を示し何れも豫想された數字との間に相當の開きを見せてゐる

一期蓬萊移出 四百萬袋突破

移出餘力百五十萬袋

一時入荷捗々しくなかつた一期蓬萊東京の如き蓬萊價三十五方を陸し乍らその大部分が高値掴みの滯貨物と內地米に比し割安なるため引續き買氣あり阪神其他も買つて來るので移出も進捗して三十一日迄の移出累計は四百四万袋と四百万袋を突破したアト移出餘力は百五十万袋位ありと見られて居る

蓬萊米好賣 期米は亂調

【神戶一日發本社支局特電】二百十日も全國平穩に米の厄日もどうやら無事らしいが朝夕の冷えに早冷えはないかと心配する向もあり勞々期米は亂調裡に立會ふ有樣正に米界非常時の形である、蓬萊も現物のよく賣れる所から殊に比較的何よりも割安なりと買氣をそそつた

臺灣の家畜類 漸減する傾向

昨年末現在の調べ

殖産局調査によれば昭和十一年末現在に於ける牛、豚、羊、馬、鹿等の頭數及屠殺頭數は左の如くである

△現在頭數

	本年	前年
水牛	[illegible]	[illegible]
黃牛	[illegible]	[illegible]
印度牛	[illegible]	[illegible]
洋牛	[illegible]	[illegible]
雜種牛	[illegible]	[illegible]
牛小計	[illegible]	[illegible]
在來豚	[illegible]	[illegible]
洋豚	[illegible]	[illegible]
雜種豚	[illegible]	[illegible]
豚小計	[illegible]	[illegible]
綿羊	[illegible]	[illegible]
山羊	[illegible]	[illegible]
鹿	[illegible]	[illegible]
馬	[illegible]	[illegible]

右に示す如く牛は漸減の趨勢にあるが十一年は前年より一万頭近くも減少してゐる、これ牛の需要殖牧場を荒廢せしめ增殖を圖らぬことに起因するものである、次に豚は年々增加の一途を辿つてゐるにも拘らず十一年は前年よりも數万頭を減少したのは豚疫の變動であり、之は豚疫豫防の調査が正確になつた結果である

△屠殺頭數

牛	[illegible]
豚	[illegible]
馬	[illegible]

豚は從來屠殺頭數百万頭の見當であつたものが早くも百二十万となつたことを示してゐる

上海皷契約は解合と決定

臺灣穀物輸入商組合は卅一日午後五時半より蓬萊閣で月例會を開き上海輸出の懸案に付協議した結果は、事變の今日到底契約の履行は不可能に付先方と無條件解約交渉方に一任し解約後は島內の小賣商と解合すると同時に[illegible]ることとなつた

東西南北

事變の擴大と公債の巨額發行に關聯して投資統制の臨時法令が提出されることになり新規の拂込や增資が許可制になる模樣▲此の為めに增資の出來なくなつた事業も尠くないが、それらは軍事に關係のない不急物資生產の事業である▲尤も平和株である砂糖の中にも國內に品不足を告げ自給自足の建前から是非增資を圖らなければならぬものがある

▲蔗糖、人絹なども生產能力の增大と事變の影響で今は寧ろ能力過剩となつてゐるが、綿花の原料たる棉花は外國から輸入して居る▲國内にも原料たるパルプは國內に不足して之も外國から輸入してゐるハルプアイバーが役立つとすると人造纖維事業は將來有望であり國內で自給する勞働したければならぬ、又パルプは製紙用人絹用、通りあるが、これを國內で自給する為めには大いにパルプ事業を獎勵する必要がある▲平和事業の中でもパルプの如きは進んで許可を許可すべきものだらう、無水酒精は平和事業であつても事變に關係を持つてゐる、事變が方面に砂糖は勿論であり[illegible]製造が製糖會社に課せられた大きな使命である、無水酒精の增產は製糖會社が過剩に依つて敢て增資の必要はないが、パルプ製造會社は昭和製糖の外に何うやら台灣製糖や帝國製糖でも計畫を進めてゐるらしく、上京中の昭和製糖山源專務、明治製糖大日方重役、台灣製糖武智常務、日糖藤山社長も三十一日歸台した▲モウ一人製糖の黑田重役が先頃來京中だ、パルプ製造の用務であることは云ふまでもない、製糖增產計畫よりもパルプの方が先決問題だとみられてゐるやうだ。

茶業座談會

全島權威者を集めて

(三) 斯業の頹勢挽回策 組織改革と價格安定策

▲奧田座長 組織の改善について意見を述べられたい

▲姜氏 烏龍、包種の場合は從來より小農の副業として經營されて居る。之が改善は組合を通して販賣の統制をなしての上に聯合會を設ける大組織とすべきである。指導機關も之によつて行ふべきだ。現在茶農茶商の間に介在してゐる。茶販人は茶業の發達改善を阻害してゐる。因つて茶農より賈集めた茶製茶に良い品と惡い品と混合するので品質向上を阻害してゐる。又揀選についてもその他の品評會の價格の向上を[illegible]

▲奧田座長 姜氏の說には烏龍、包種と紅茶とでは製造法が異なるので先づ茶商として何れの茶に方向を向き指導して行くか、と云ふ點と生產組織の改善につき多くの方々の意見を聞きたい

▲三宅臺北州產業主事 [illegible]

▲增田氏 茶園小さく原料生葉の多くは茶農よりブローカーを通じ買集めしめてゐるが、茶農は自分の都合のよい時に摘採するので出過りが偏頗となり、工場の希望と合致せず合理的製造が出來ぬ、故に生葉の統制が必要である、價格の安定せぬ今日の如く農家の方を用ひ生產は[illegible]

▲藥科新竹州技手 [illegible]

▲增田氏 海外市場開拓には根本的に考へることが必要である、紅茶ならばその摘み方から其をへ直し摘採の時節まで見れるものを[illegible]

▲樋口平鎭茶業試驗所技師 品種の問題に就いて[illegible]

▲樋口氏 當所での研究の結果[illegible]

▲盧根德氏 (新竹茶共販組合長) 茶業公司又は組合を設けることが[illegible]

▲辻畑臺北州勸業課長 [illegible]

▲奧田氏 次に取引方法の改善についてお伺ひしたい

▲張福堂氏 (臺灣茶共同組合員) 取引改善は重大問題である生產費を割る價格のため茶農の生活安定を缺いで居り目段をするものも出る、生產業者と取引業者を打つて一丸とせる組合をつくれ

▲奧田座長 取引改善のため共販所を設けたのであるが之が改善について御意見になか

▲張氏 共販も良くなつたが改善の要がある、現在の共販は後に中間搾取が行はれて居る

▲三宅氏 販賣機構に現代的でないから[illegible]

▲中野氏 [illegible]

▲奧田氏 [illegible]

內外商況欄 （一日著電）

株式 內外環境不良 又復全面的崩落

兜町前場況

【東京一日發同盟】長期間市場の崩落と內外環境情勢の再不良から今新甫設會の場合は買氣全く委縮し買方の嫌氣投げと持株筋の賣繫ぎで諸株一齊崩落した新甫十一月限の新關係も低して不良であつた紡績は鐘紡安から鐘紡、日清紡各三、六円方暴落其他も軒並に安く人絹株も帝人、倉敷東洋レーヨン新が二、三円方低落日立ち砂糖株は糖價ボンヤリで鹽水港帝糖が二四円方崩落重電工業株も下足多く鐘曹日電工の五六円方崩落せるを始め總體的二、三円方低落其他も一齊不良を示し鐘中日本曹達の八円安注目され東京電燈、帝瓦、日石、電化、窯業、北炭、九炭、三菱鑛新の三、五円安注目され諸金株の日鐵、日產二、三円方叩かれ船舶富力株も伸悩み東株も短期安に新旧一、二円安と全面的安を演じた

兜町展望

十錢まで押し結局二円五十錢と大引けした新甫も二百十四円臺に低落他の諸株も一齊安で特に鐘曹の八十七円臺と日電工の七十円臺割れ日石の八十円臺割れ月立ち日曹は六十六円所に下落り少康商状を示した

期米 新甫大下鞘 又も二十圓臺割れ

【東京一日發本社特電】昨今の市場は神經質强烈的な材料の出たときは嘗る鈍感の模樣であるが之が痛烈的となるとすぐピリツと來ると云つた調子で全く手が付けられない▲與銀

東京銘柄清算前場

	當	中	先
丸糯米	二五〇		
一期蓬萊米 寄	一一円七五	不申	一一円六三
引	五六		
一期蓬萊米 寄			一一円八九
引			六五

堂島米況前場

【大阪一日發同盟】今新甫設會の場面は中限の大上放れに反し厄日無難の大賣物に三十円三十九錢と六十九丁方の氣配以上の大下鞘に設會し期近は正米高と馬鹿、山種の疾入れ買に先限も六十九錢の高値を示したが厄日無難に買物添はず桑名筋、中東筋の追擊賣落せに形勢一變し期近の反落と相待つて結局チリ安の三十円二十二錢と設高下越に前場を終る

堂島米況後場

【大阪一日發同盟】前場引續き穀化の氣先落場に期近安に先限も三十円十二錢と十丁方叩かれて寄付き三回秋後主力の猛襲と天候良好に無雜作に三十円臺割れを演じ九円八十錢と急落し割安の高値から昏に八十九丁方の暴落振りでアト桑名筋に利喰食きに結局九十七錢と弱調子を演じた

堂島兩建控除依合

當限	二三四、一〇〇石	賣方桑名以下十一店 買方上海以下十一店
中限	九〇、九〇〇石	賣方桑名以下十七店 買方小河以下十二店
先限	一七三、二〇〇石	賣方桑名以下八店 買方今村以下十二店
本日總計	二二二、二〇〇石	

堂島前場先限主なる手筋

賣方 桑名筋、中東筋、拾讓 買方 拾穗勢筋、東京筋

同主なる手振

賣方 岡崎一、一〇〇、北川、岡谷六〇〇 買方 福田一、一〇〇、[illegible]

大阪正米標準値【一日本社特電】 [illegible]

堂島雜觀

【大阪一日發本社特電】下値で玉をふくらしたのは穴を掘つたも同然[illegible]

米界餘聞

【大阪一日發本社特電】厄日無難を演じた[illegible]

砂糖 二限逆鞘 軟派追擊

【清產】【大阪一日發本社特電】外糖安に嫌氣賣り二月限新甫は大連筋の少量賣向内アト二月限安値に押されて軟派追擊賣に二錢安從二月限三立ず

【現物】【大阪一日發本社特電】分蜜は賣物少なで手堅く精糖は賈物小ナ保合ふ

大阪砂糖現物 （一日本社特電）

△分蜜TAB 八六 △精製ST 三、七〇 △耕地白 △再製 △黑糖 [illegible]

北濱雜觀

大阪株式短期取組 【一日本社特電】

大新	賣方三八店 買方四九店
東新	賣方二三店 買方六〇店
帝人	賣方二九店 買方四六店
日産	賣方二七店 買方四二店
商船	賣方一九店 買方六二店
	賣方一六店 買方五七店

島內商況

正米市 新高値後急轉反落

蓬萊は三十一日現物高に强調の氣先今朝は期米高に連れ小口前れと暴騰、裕豐の買煽りに眾勢に立つて場面は一轉して金米高狂[illegible]

東京市中コール （一日本社特電）

	安値	高値	標準
翌日拂	〇・〇〇	〇・〇〇	〇・〇〇
月越物	〇・〇〇	一・〇〇	〇・〇〇

日銀帳尻 （一日本社特電） (單位千円)

發行高 [illegible] 正貨準備 [illegible] 貸出金 [illegible] 預金 [illegible]

大阪重要商品 【一日本社特電】

神戶ゴム現物、木綿文四現物、モスB一現物、人絹織平地、人絹帝人C、絹紡糸三級、ネル十〇生地、綿糸二十番、鉛地、電氣銅、鐵板、平板、浪板、松本、[illegible]

神戶硫安相場

神戶穀肥市中相場

臺銀爲替建値

臺北肥料相場

臺北糖粉雜穀

高雄米糖相場

臺中米價 （一日）

臺米現物相場

高雄在庫米

基隆在庫米

正米市場後場

正市跡氣配

[illegible]